



BANCO NACIONAL DE DESENVOLVIMENTO  
ECONÔMICO E SOCIAL – BNDES

# EDITAL

---

PREGÃO ELETRÔNICO  
**Nº 013/2026 – BNDES**



**Classificação:** Documento Controlado (conforme OS PRESI nº 01/2015 - BNDES)

**Prazo da Restrição:** até a data da disponibilização do Aviso de Licitação para publicação

**Restrição de Acesso:** Empresas do Sistema BNDES – Uso no Âmbito Interno

OBJETO

Aquisição de 1 (um) equipamento fitoteca automatizada compatível com o modelo de fita IBM 3592 JC, fitas de limpeza e os serviços de instalação, configuração, garantia e assistência técnica, na modalidade Pregão Eletrônico, por menor preço global, e modo de disputa aberto e fechado, conforme as especificações deste Edital e de seus Anexos.

ABERTURA DA SESSÃO PÚBLICA



DATA  
12/05/2026



HORÁRIO  
15h00min (horário de Brasília – DF)



LOCAL  
[www.gov.br/compras/pt-br](http://www.gov.br/compras/pt-br)

## LEGISLAÇÃO APLICÁVEL

**LEI COMPLEMENTAR Nº 123**  
14/12/2006

**LEI Nº 13.709**  
14/08/2018

**DECRETO Nº 8.538**  
06/10/2015

**LEI Nº 13.303**  
30/06/2016

**DECRETO Nº 8.945**  
27/12/2016

**LEI Nº 14.133**  
01/04/2021\*\*  
\*\*exclusivamente quanto ao rito da licitação, quando não for incompatível com o regime jurídico aplicado às empresas estatais.

**IN SEGES/ME Nº 73**  
30/09/2021\*\*\*  
\*\*\*exclusivamente quanto ao rito da licitação, quando não for incompatível com o regime jurídico aplicado às empresas estatais.

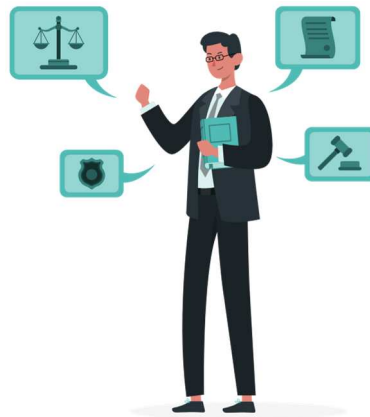

Regulamento de Licitações e Contratos do Sistema BNDES, disponível no endereço eletrônico <https://www.bndes.gov.br/wps/portal/site/home/transparencia/licitacoes-contratos>

## DÚVIDAS SOBRE O EDITAL

✉ [licitacoes@bndes.gov.br](mailto:licitacoes@bndes.gov.br)

Em até **3 (três)** dias úteis anteriores à data de abertura da sessão pública

### ATENÇÃO!

No campo "assunto" do e-mail devem ser inseridos:

- modalidade e

- número da licitação (Pregão Eletrônico nº **013/2026** – BNDES). As respostas serão divulgadas exclusivamente no Portal de Compras do Governo Federal (<http://www.gov.br/compras/pt-br>).

## TRATAMENTO DE DADOS PESSOAIS

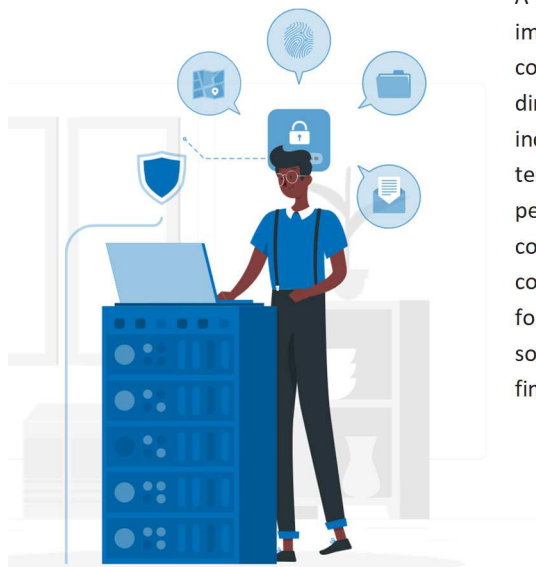

A participação neste procedimento licitatório importa na manifestação de inequívoco consentimento do titular, seja ele pessoa física direta ou indiretamente relacionada ao Licitante, inclusive sócios, empregados, contratados e/ou terceirizados, quando for o caso, dos dados pessoais que tenham se tornado públicos como condição para participação na licitação e para contratação, para tratamento pelo BNDES, na forma da Lei nº 13.709/2018. Poderão ser solicitados pelo BNDES dados pessoais adicionais a fim de viabilizar o cumprimento de obrigação legal.

## DÚVIDAS SOBRE O SISTEMA DE COMPRAS GOVERNAMENTAIS

### Central de Serviços Serpro - CSS

✉ [css.serpro@serpro.gov.br](mailto:css.serpro@serpro.gov.br)

☎ 0800-978-9001

Manual do Portal de Compras

<https://www.gov.br/compras/pt-br/acesso-a-informacao/manuais>

## CRÍTICAS, RECLAMAÇÕES E DENÚNCIAS

### Ouvidoria do BNDES

Através de preenchimento do formulário disponível no endereço eletrônico [www.bndes.gov.br/ouvidoria](http://www.bndes.gov.br/ouvidoria)

✉ Caixa Postal 15054, CEP nº 20.031-120, Rio de Janeiro – RJ

☎ 0800-7026307

## ETAPAS pregão eletrônico

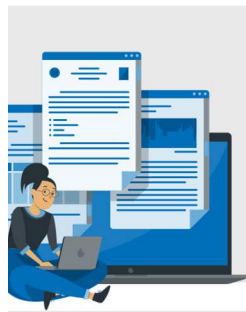

### 1 CADASTRAMENTO DA PROPOSTA

Cadastre a sua proposta no portal de compras do governo federal e preencha as informações solicitadas.

### 2 ABERTURA DA SESSÃO PÚBLICA

Na data e horário designados se iniciará a fase de lances, em conformidade com os requisitos deste Edital e seus Anexos.

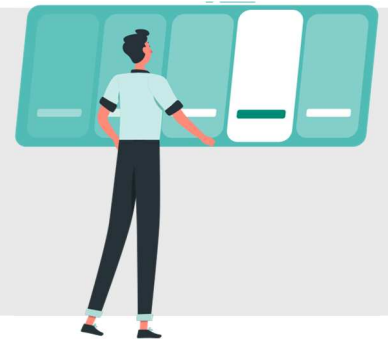

### 3 ORGANIZAÇÃO DAS PROPOSTAS

O sistema ordenará automaticamente as propostas.

### 4 OFERTAS DE LANCES

Você poderá ofertar o seu lance, assim como os demais Licitantes.

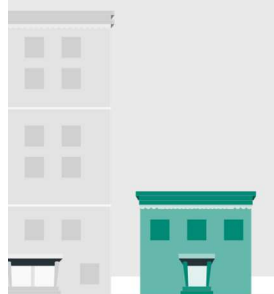

### 5 DIREITO DE PREFERÊNCIA

É garantido a:

Microempresas e empresas de pequeno porte.

Confira as regras na cláusula 4.8.1 deste Edital.

### 6 NEGOCIAÇÃO DA PROPOSTA

O Pregoeiro encaminhará uma contraproposta ao Licitante que tenha apresentado o melhor preço.



### 7 PROPOSTA ADEQUADA AO LANCE FINAL

O Licitante de melhor lance apresentará a proposta adequada ao lance final ofertado em até 2h, a contar da solicitação do Pregoeiro.

### 8 ANÁLISE DOS VALORES

O Pregoeiro examinará a compatibilidade do preço ofertado em relação ao valor estimado para a contratação.

Se incompatível, será convocado o próximo colocado.



### 9 ANÁLISE DA HABILITAÇÃO

Aceita a proposta, o Pregoeiro analisará a habilitação.

Se incompatível, será convocado o próximo colocado.

**Inversão de fases** - a análise da habilitação pode ocorrer antes da proposta de valores. Confira a hipótese na cláusula 4.11.1 deste Edital.

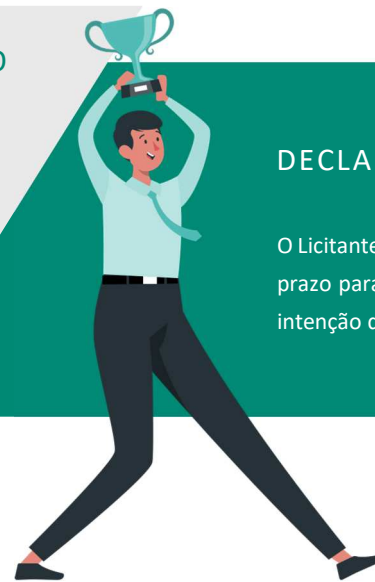

### DECLARAÇÃO DO VENCEDOR

O Licitante será declarado vencedor, abrindo-se prazo para que os outros possam manifestar a intenção de recorrer.

1  
OBJETO

1.1 O presente Pregão visa à **aquisição de 1 (um) equipamento fitoteca automatizada compatível com o modelo de fita IBM 3592 JC, fitas de limpeza e os serviços de instalação, configuração, garantia e assistência técnica**, por **menor preço global** e modo de disputa **aberto e fechado**, conforme as especificações deste Edital e de seus Anexos.

1.1.1 Havendo divergência entre as informações constantes do registro da licitação no Compras Governamentais e as constantes deste Edital e de seus Anexos, prevalecerão as últimas.

2  
PARTICIPAÇÃO NA LICITAÇÃO

2.1 Poderão participar deste Pregão os interessados cadastrados e habilitados parcialmente no Sistema de Cadastramento Unificado de Fornecedores – SICAF que atenderem às exigências constantes deste Edital e de seus Anexos.

2.1.1 A inclusão dos documentos e/ou informações no Sistema de Cadastramento Unificado de Fornecedores – SICAF é de inteira responsabilidade do Licitante, podendo ocasionar na sua desclassificação a ausência de qualquer documento exigido neste Edital.

2.2 Os interessados poderão participar do procedimento licitatório por intermédio de sua matriz ou filial, desde que cumpram as condições exigidas para o cadastramento e a habilitação parcial no SICAF, bem como as exigências constantes deste Edital e de seus Anexos.

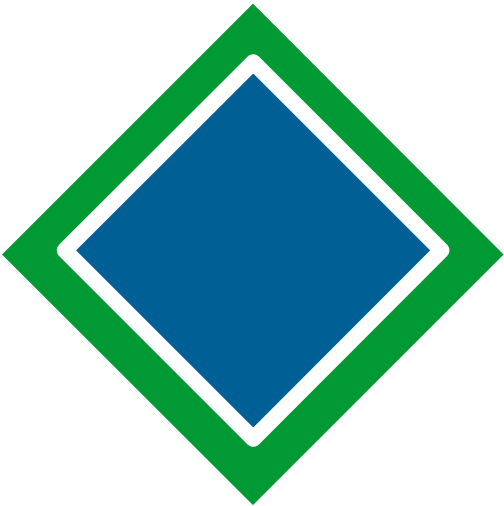

2.3 Estará **impedido** de participar deste Pregão o interessado que:



I. tenha sofrido decretação de falência ou dissolução;



II. esteja cumprindo penalidade de suspensão temporária de participação em licitação e impedimento de contratar com o **BNDES**, nos termos do artigo 83, inciso III, da Lei nº 13.303/2016;



III. tenha sido declarado inidôneo para licitar ou contratar com a União Federal, nos termos do artigo 38, inciso III, da Lei nº 13.303/2016, ou esteja cumprindo penalidade de impedimento de licitar e contratar com a União Federal, nos termos do artigo 7º da Lei nº 10.520/2002 ou do artigo 156, §4º, da Lei nº 14.133/2021;



IV. esteja proibido de licitar e contratar com a Administração Pública, bem como de receber incentivos, subsídios, subvenções, doações ou empréstimos de pessoas jurídicas de direito público ou de pessoas jurídicas controladas pelo Poder Público, com fundamento em outros dispositivos legais não mencionados nos incisos II e III deste item;



V. se enquadre em alguma das demais vedações previstas na Lei nº 13.303/2016, notadamente em seu artigo 38;



VI. se enquadre em algumas das vedações previstas na Política para Transações com Partes Relacionadas das Empresas do Sistema BNDES (disponível no endereço eletrônico <https://bndes.gov.br/wps/portal/site/home/transparencia/prestacao-de-contas/regulamentos-politicas-corporativas/politica-para-transacoes-com-partes-relacionadas>) e na Política de Equidade de Gênero e Valorização da Diversidade do Sistema BNDES (disponível no endereço eletrônico <https://www.bndes.gov.br/wps/portal/site/home/desenvolvimento-sustentavel/o-que-nos-orienta/prsac-e-seus-instrumentos/outras-politicas-e-regulamentos/politica-genero-diversidade>);



VII. possua em seu contrato ou estatuto social finalidade ou objetivo incompatível com o objeto deste Pregão; e



VIII. esteja organizado sob a forma de consórcio.

**2.3.1** Para fins de cumprimento ao disposto no item 2.3 deste Edital, o Licitante **deverá apresentar**, juntamente com a proposta ajustada, nos termos do item 4.10 deste Edital, declaração conforme modelo A do Anexo V (Modelos de Declaração).

**2.4** Será permitida a participação de sociedades optantes do Sistema Integrado de Pagamento de Impostos e Contribuições das Microempresas e das Empresas de Pequeno Porte – Simples Nacional, observadas as orientações dispostas nos itens a seguir.

**2.4.1** O Licitante optante do Simples Nacional que vier a executar atividade vedada pelo artigo 17 da Lei Complementar nº 123/2006 não poderá beneficiar-se da condição de optante.

**2.4.1.1** Na hipótese do item 2.4.1 deste Edital, uma vez celebrado o Contrato, o Contratado deverá providenciar, perante a Receita Federal do Brasil – RFB, sua exclusão obrigatória do Simples Nacional, no prazo estipulado pelo artigo 30 da Lei Complementar nº 123/2006.

**2.4.2** O Licitante optante do Simples Nacional, que não se enquadre em situação de vedação prevista no artigo 17 da Lei Complementar nº 123/2006, somente poderá beneficiar-se de tal condição se, com o valor ofertado em sua proposta, não vier a exceder o limite de receita bruta anual, previsto no artigo 3º da Lei Complementar nº 123/2006, ao longo da vigência do Contrato.

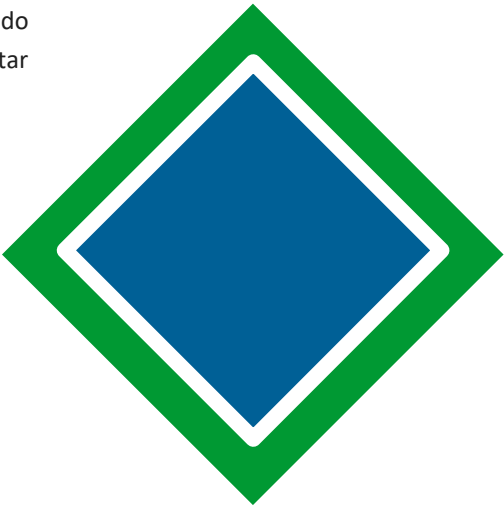

**2.4.2.1** Se o Licitante optante do Simples Nacional extrapolar o limite de receita bruta anual previsto no artigo 3º da Lei Complementar nº 123/2006 ao longo da vigência do Contrato, uma vez sendo contratado deverá providenciar, perante a Receita Federal do Brasil – RFB, sua exclusão obrigatória do Simples Nacional, no prazo estipulado pelo artigo 30 da Lei Complementar nº 123/2006.

**2.5** No âmbito do presente procedimento licitatório serão observadas as disposições constantes do artigo 4º da Lei nº 14.133/2021.

**2.6** Os interessados **poderão, a seu critério**, vistoriar as dependências do BNDES, até o dia anterior à data da abertura da sessão pública, com o objetivo de obter todas as informações relativas ao local e às condições de execução do objeto, observado o disposto no Anexo I (Termo de Referência) deste Edital.

3

APRESENTAÇÃO DAS PROPOSTAS E DA DOCUMENTAÇÃO DE HABILITAÇÃO

**3.1** O interessado em participar deste Pregão deverá, até a abertura da sessão pública, cadastrar sua proposta por intermédio do Portal de Compras do Governo Federal.

**3.2** No âmbito do cadastramento da proposta, o Licitante deverá preencher os campos relativos:

- 

I.

a.

à descrição do objeto ofertado;

a inclusão, no Portal de Compras do Governo Federal, de qualquer dado que identifique o Licitante, no campo destinado à descrição do objeto ofertado, acarretará sua desclassificação;
- 

II.

a.

ao valor global ofertado, de acordo com as seguintes orientações:

devem estar incluídas no referido valor todas as despesas e custos, diretos e indiretos (tais como tributos, encargos sociais e trabalhistas, contribuições, transporte, viagens, seguro e insumos), necessários ao cumprimento integral do objeto a ser contratado; e

b.

o valor deverá ser expresso em Real (R\$) com 2 (duas) casas decimais;
- 

III.

à UASG – 201014 e UF – Rio de Janeiro – RJ;
- 

IV.

a quaisquer outras informações/declarações que venham a ser requeridas pelo Portal de Compras do Governo Federal.

**3.3** A proposta deverá ter validade de 60 (sessenta) dias, a contar da data da abertura da sessão pública.

**3.4** Não será considerada qualquer oferta de vantagem não prevista neste Edital e em seus Anexos.

**3.5** O Licitante poderá retirar ou substituir a proposta inserida no Portal de Compras do Governo Federal até a abertura da sessão pública.

**3.6** O cadastro da proposta no Portal de Compras do Governo Federal implica a aceitação integral e irretratável dos termos do presente Edital, não sendo admitidas alegações de desconhecimento de fatos e de condições que impossibilitem ou dificultem a execução do objeto licitado.

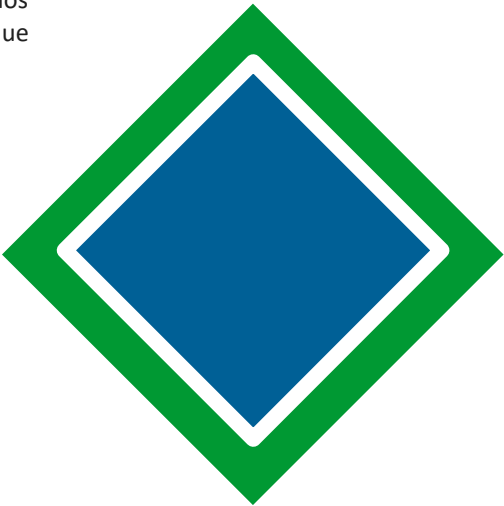

4

SESSÃO PÚBLICA E FASE RECURSAL

4.1 Na data e no horário definidos no preâmbulo deste Edital, a sessão pública será aberta automaticamente pelo sistema, observando-se que a verificação da conformidade da proposta será feita exclusivamente na fase de julgamento em relação à proposta mais bem classificada.

4.1.1 Sem prejuízo no disposto no item 4.1, será desclassificada a proposta que identifique o Licitante e/ou apresente valor simbólico, irrisório ou de valor zero, incompatível com os praticados no mercado e com os custos estimados para a execução do objeto.



4.2 As comunicações entre o Pregoeiro e os Licitantes serão realizadas por campo próprio do sistema, cabendo aos Licitantes acompanhar todas as operações realizadas no Portal de Compras do Governo Federal durante a sessão pública, sendo responsáveis pelo ônus decorrente da perda de transações, causada pela inobservância das mensagens e prazos registrados pelo sistema e pelo Pregoeiro, ou por sua desconexão.

4.3 Após a abertura da sessão pública, o Pregoeiro poderá suspendê-la, adiá-la ou reabri-la a qualquer momento, informando previamente os Licitantes por meio do Portal de Compras do Governo Federal, com, no mínimo, 24 (vinte e quatro) horas de antecedência.

4.4 Iniciada a etapa de lances, a qual será realizada exclusivamente por meio do Portal de Compras do Governo Federal, deverão ser observadas as seguintes regras:



I. os lances deverão ser formulados considerando o valor global do objeto ofertado;



II. o Licitante somente poderá oferecer lance inferior ao último por ele ofertado, ainda que superior ao menor registrado no sistema, observando-se o intervalo mínimo de R\$ 1.000 (mil reais) entre os lances, que incidirá tanto em relação aos lances intermediários quanto em relação ao lance que cobrir a melhor oferta;



III. lances simbólicos, irrisórios ou de valor zero, incompatíveis com os praticados no mercado e com os custos estimados para a execução do objeto, poderão ser excluídos do sistema pelo Pregoeiro;



IV. não serão aceitos dois ou mais lances iguais, prevalecendo aquele que for recebido e registrado primeiro;



V. os lances deverão ser formulados considerando-se a necessidade de cumprimento das obrigações previstas neste Edital e em seus Anexos;



VI. durante a sessão pública os Licitantes serão informados em tempo real do valor do melhor lance registrado, vedada a identificação do Licitante;



VII. o Licitante poderá, uma única vez, excluir seu último lance ofertado, no intervalo de 15 (quinze) segundos após o registro no sistema, na hipótese de lance inconsistente ou inexecuível.

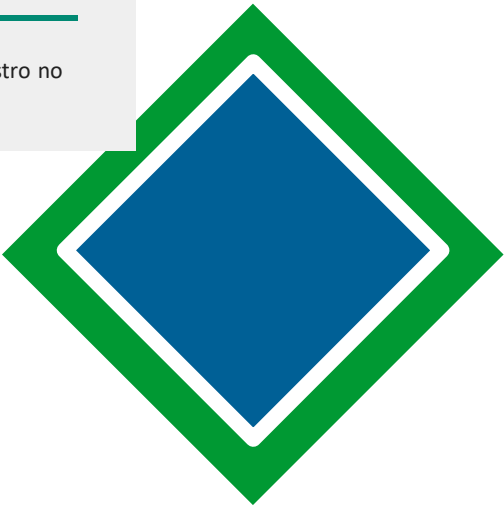



**4.5** No caso de desconexão do Pregoeiro no decorrer da etapa de lances, se o Portal de Compras do Governo Federal permanecer acessível aos Licitantes, os lances continuarão sendo recebidos, sem prejuízo dos atos realizados.

**4.5.1** Caso a desconexão do sistema eletrônico persistir por tempo superior a 10 (dez) minutos para o Pregoeiro, a sessão pública será suspensa e reiniciada somente decorridas 24 (vinte e quatro) horas após a comunicação do fato aos participantes, no Portal de Compras do Governo Federal.

**4.6** Considerando o modo de disputa aberto e fechado, a etapa de envio de lances terá duração de 15 (quinze) minutos, após a qual o sistema encaminhará o aviso de fechamento iminente dos lances e, transcorrido o período de até 10 (dez) minutos, aleatoriamente determinado, a recepção de lances será automaticamente encerrada.

**4.6.1** Após a etapa de encerramento aleatório, o sistema abrirá a oportunidade para que o autor da melhor oferta e os autores das ofertas subsequentes com valores ou percentuais até 10% (dez por cento) *superiores* àquela, possam ofertar um lance final e fechado em até 5 (cinco) minutos, que será sigiloso até o encerramento deste prazo.

**4.6.2** Na ausência de, no mínimo, 3 (três) ofertas nas condições de que trata o item 4.6.1, os autores dos melhores lances subsequentes, na ordem de classificação, até o máximo de 3 (três), poderão oferecer um lance final e fechado em até 5 (cinco) minutos, que será sigiloso até o encerramento do prazo.

**4.6.3** Nos procedimentos de que tratam os itens 4.6.1 e 4.6.2, o Licitante poderá optar por manter o seu último lance da etapa aberta, ou por ofertar melhor lance, observando-se que, ao final, os lances serão ordenados e divulgados pelo sistema.

**4.7** Encerrada a etapa de lances, se o melhor lance não tiver sido ofertado por microempresa ou empresa de pequeno porte e houver lance apresentado por microempresa ou empresa de pequeno porte igual ou até 5% (cinco por cento) superior àquele, proceder-se-á da seguinte forma:



**I.** o sistema convocará a microempresa ou a empresa de pequeno porte mais bem classificada dentre aquelas enquadradas na condição prevista no *caput* deste item 4.7 para, no prazo de até 5 (cinco) minutos, ofertar valor inferior ao melhor lance;



**II.** no caso de equivalência dos valores apresentados pelas microempresas e empresas de pequeno porte que se encontrem nos intervalos estabelecidos nos itens anteriores, será realizado sorteio entre elas para que se identifique aquela que primeiro poderá apresentar melhor oferta;



**III.** na hipótese de a microempresa ou empresa de pequeno porte mencionada no inciso I deixar de oferecer valor inferior, o sistema convocará as microempresas ou empresas de pequeno porte remanescentes que porventura se enquadrem na condição prevista no *caput* deste item 4.7, na ordem classificatória, para o exercício do mesmo direito;



**IV.** na hipótese de todas as microempresas ou empresas de pequeno porte enquadradas na condição do *caput* deste item 4.7 deixarem de ofertar valor inferior, o Pregoeiro convocará o Licitante ofertante do melhor lance, dando-se prosseguimento à sessão pública;



**V.** na hipótese de a microempresa ou empresa de pequeno porte ofertar valor inferior ao melhor lance, o Pregoeiro a convocará, dando prosseguimento à sessão pública.

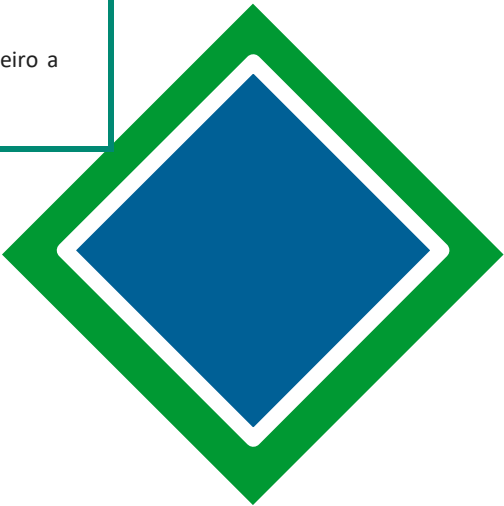

**4.7.1** O Pregoeiro poderá solicitar documentos que comprovem o enquadramento do Licitante na condição de microempresa ou empresa de pequeno porte.

**4.7.2.** O Licitante que se declarar microempresa ou empresa de pequeno porte para fins de obtenção dos benefícios da Lei Complementar nº 123/2006 e não possuir tal condição ficará sujeito à sanção administrativa prevista neste Edital, sem prejuízo da responsabilização em outras esferas, devendo-se observar ainda a restrição constante do artigo 4º, §2º, da Lei nº 14.133/2021.

**4.7.3** O procedimento listado nos incisos do item 4.7 deste Edital será promovido pelo Pregoeiro, observada a ordem classificatória, sempre que o Licitante ofertante do melhor lance for desclassificado, inabilitado ou excluído deste Pregão.

**4.7.4** Na hipótese de o melhor lance ter sido ofertado por microempresa ou empresa de pequeno porte ou na hipótese de o melhor lance não ter sido ofertado por microempresa ou empresa de pequeno porte e não haver oferta apresentada por microempresa ou empresa de pequeno porte igual ou até 5% (cinco por cento) superior ao melhor lance, o Pregoeiro convocará o Licitante ofertante do melhor lance, dando-se prosseguimento à sessão pública.

**4.8** Em caso de empate entre propostas serão adotados os critérios de desempate previstos no artigo 55 da Lei nº 13.303/2016.

**4.9** Encerrada a etapa de envio de lances da sessão pública, o Pregoeiro verificará a inexistência dos impedimentos previstos no item 2.3, que deverá ser confirmada em cadastros oficiais de empresas punidas ou sancionadas (tais como: CEIS, CNEP, CNIA e à certidão negativa de licitante inidôneo, emitida pelo TCU), bem como no Cadastro Informativo de créditos não quitados do setor público federal (Cadin) e em sistema interno de consulta a impedimentos, e, estando regular a participação do Licitante classificado em primeiro lugar, o Pregoeiro deverá encaminhar, pelo sistema eletrônico, contraproposta ao licitante que tenha apresentado a melhor oferta, ressalvadas as hipóteses em que a redução possa comprometer a exequibilidade da proposta final ofertada.

**4.9.1** Para oferta da contraproposta a que se refere o item acima, o Pregoeiro poderá solicitar previamente ao Licitante a apresentação da proposta adequada ao lance final ofertado, nos termos previstos no item 4.10.

**4.9.2** O Pregoeiro poderá suspender a sessão para que o Licitante ofertante do melhor lance possa avaliar a possibilidade de redução do último valor ofertado.



**4.10** O Licitante ofertante do melhor lance deverá apresentar a proposta adequada ao lance final ofertado, exclusivamente pelo sistema do Portal de Compras do Governo Federal, conforme modelo constante do **Anexo II (Modelo de Proposta)** deste Edital, no prazo de até 2 (duas) horas, a contar da solicitação do Pregoeiro, prorrogáveis, a critério do **BNDES**.

**4.10.1** A proposta deverá identificar o Licitante e ser redigida em língua portuguesa, salvo quanto às expressões técnicas de uso corrente, com clareza, sem emendas, rasuras ou entrelinhas, datada e assinada por seu Representante Legal ou Procurador.

**4.10.2** Os valores ofertados na proposta deverão ser expressos em Real (R\$) e com 2 (duas) casas decimais.

**4.10.3** Devem estar incluídas no valor global ofertado todas as despesas e custos, diretos e indiretos (tais como tributos, encargos sociais e trabalhistas, contribuições, transporte, viagens, seguro e insumos), necessários ao cumprimento integral do objeto a ser contratado.

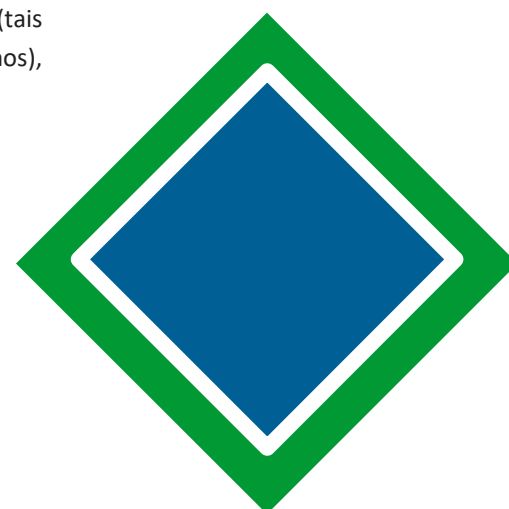

**4.10.4** O Licitante deverá informar, em sua proposta, no campo “Estabelecimentos vinculados à execução contratual (matriz/filial)” do Anexo II (Modelo de Proposta) deste Edital, o(s) estabelecimento(s) responsável(is) pela execução contratual.

**4.10.5** Deverá ser anexada à Proposta a Declaração de Inexistência de Impedimentos de Participação prevista no Anexo V deste Edital.

**4.10.6** Deverá ser anexada à Proposta a documentação prevista no Anexo I (Termo de Referência) deste Edital.

**4.11** Após o envio da documentação de proposta, o Pregoeiro examinará a compatibilidade do preço ofertado em relação ao valor estimado para a contratação.

**4.11.1** Nesta ocasião, o Pregoeiro poderá solicitar a documentação de habilitação do Licitante ofertante do melhor lance.

**4.11.2** Caso sejam exigidos documentos de habilitação que não estejam contemplados no SICAF, o Pregoeiro deverá solicitar ao Licitante a apresentação das informações necessárias por intermédio do sistema, no prazo de 2 (horas), a contar da respectiva convocação, permitida a prorrogação, a critério do **BNDES**.

**4.11.3** Caso adotado o procedimento previsto no item 4.11.1, a análise definitiva da proposta, em todos os seus requisitos, somente será concluída se verificado o atendimento dos requisitos de habilitação do Licitante ofertante do melhor lance.

**4.12** Na análise e julgamento da proposta, o Pregoeiro poderá, justificadamente, sanar erros ou falhas que não alterem sua substância da proposta (vícios sanáveis), atribuindo-lhe validade e eficácia, rejeitando aquela:

 **I.** que possuir vícios insanáveis;

 **II.** que não atender às exigências deste Edital e de seus Anexos;

 **III.** cujos valores unitários ou/e global forem superiores aos limites estabelecidos no Anexo I (Termo de Referência) deste Edital; ou

 **IV.** cujos valores unitários ou/e global forem inexequíveis, observado o disposto no subitem 4.12.1 deste Edital.

**4.12.1** Havendo indícios de **inexequibilidade dos valores ofertados**, será instaurada diligência para que o Licitante ofertante da melhor proposta possa, no prazo fixado pelo Pregoeiro:

**I.** comprovar a exequibilidade, apresentando justificativas e documentos que comprovem a viabilidade e a compatibilidade **dos valores ofertados**; ou

**II.** ajustar **os valores ofertados**, apresentando proposta readequada tendo como limite **máximo o valor global ofertado** na proposta e, se for o caso, justificativas para os ajustes realizados.

**4.12.2** Os documentos apresentados pelo Licitante ofertante da melhor proposta, a título de ajuste **dos valores ofertados** ou de comprovação de sua exequibilidade, serão encaminhados para análise da Equipe Técnica do **BNDES**, a fim de que possa emitir o competente parecer.

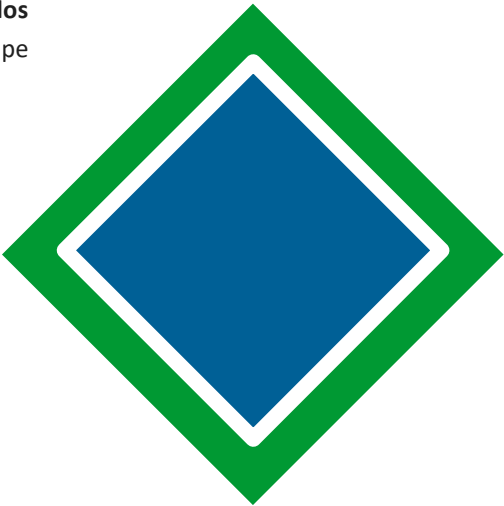

**4.13** Recusada a proposta, o Pregoeiro convocará o próximo colocado, observadas as disposições relativas ao direito de preferência previstas neste Edital.

**4.14** Aceita a proposta ou adotada a opção prevista no subitem 4.11.1, o Pregoeiro passará à análise de habilitação, observado o procedimento disposto no item 4.11.2.

**4.14.1** Para que seja habilitado, o Licitante deverá atender a todas as exigências abaixo listadas e as previstas no item 4.15 deste Edital:

- I. Decreto de autorização de funcionamento no Brasil, quando se tratar de sociedade estrangeira em funcionamento no País;
- II. Ato de registro ou autorização para funcionamento expedido por órgão competente, quando a atividade a ser desempenhada pela sociedade assim o exigir;
- III. Instrumento Particular de Mandato (Procuração) com firma reconhecida em cartório ou em conjunto com a cédula de identidade ou documento equivalente do signatário, para fins de conferência da sua assinatura ou digitalmente assinada, ou Instrumento Público de Mandato, outorgando expressamente poderes para a prática de todos os atos pertinentes à licitação, nos casos em que o Licitante for representado por Procurador;
- IV. no caso de:

SOCIEDADE EMPRESÁRIA	Ato Constitutivo em vigor, devidamente registrado no registro competente, com sua(s) respectiva(s) alteração(ões), ou a sua última consolidação, acompanhado do documento comprobatório de seus administradores devidamente registrado;
SOCIEDADE SIMPLES	Ato Constitutivo em vigor, devidamente registrado no registro competente, com sua(s) respectiva(s) alteração(ões), ou a sua última consolidação, bem como documento que comprove a indicação de seus administradores;
EMPRESÁRIO INDIVIDUAL	Empresário individual: inscrição no Registro Público de Empresas Mercantis, a cargo da Junta Comercial da respectiva sede;
MICROEMPREENDEDOR INDIVIDUAL	Certificado da Condição de Microempreendedor Individual - CCMEI, cuja aceitação ficará condicionada à verificação da autenticidade no sítio <a href="http://www.portaldoempreendedor.gov.br">www.portaldoempreendedor.gov.br</a> ;
MICROEMPRESA OU EMPRESA DE PEQUENO PORTE	Certidão expedida pela Junta Comercial ou pelo Registro Civil das Pessoas Jurídicas, conforme o caso, ou qualquer outro documento idôneo que comprove a condição de microempresa ou empresa de pequeno porte;

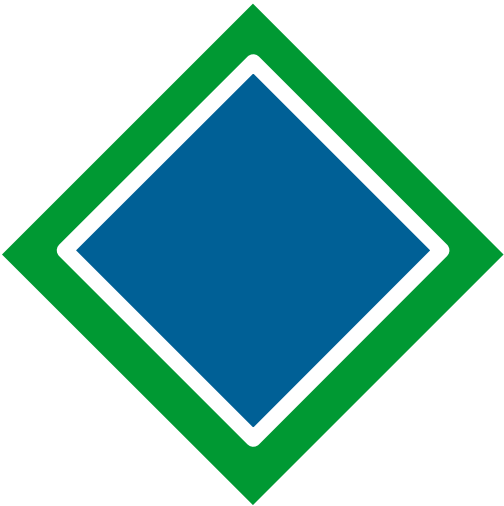

- V. certidão negativa ou positiva com efeitos de negativa de débitos relativos aos tributos federais, à dívida ativa da União, e às contribuições previdenciárias e às de terceiros, expedida pela Secretaria da Receita Federal;
- VI. certidão de Regularidade perante o Fundo de Garantia por Tempo de Serviço, expedida pela Caixa Econômica Federal;
- VII. certidão de Regularidade perante o Cadastro Informativo de Créditos não Quitados do Setor Público Federal (CADIN);
- VIII. certidão negativa de pedido de falência, expedida na sede da pessoa jurídica;

a) Na hipótese de a sede ser situada em outra localidade que não a Capital do Rio de Janeiro, poderá ser exigido do Licitante que apresente a relação dos Cartórios de Distribuição da Comarca que expede a certidão mencionada neste inciso, emitida pelo órgão competente.

IX. Índices de Liquidez Geral (LG), de Solvência Geral (SG) e de Liquidez Corrente (LC) iguais ou maiores que 1 (= ou > 1), observadas as fórmulas a seguir:

LG =

ATIVO CIRCULANTE + REALIZÁVEL A LONGO PRAZO

PASSIVO CIRCULANTE + EXIGÍVEL A LONGO PRAZO

SG =

ATIVO TOTAL

PASSIVO CIRCULANTE + EXIGÍVEL A LONGO PRAZO

LC =

ATIVO CIRCULANTE

PASSIVO CIRCULANTE

- a) O Licitante deverá apresentar as informações contábeis, na forma da lei, para cálculo dos referidos índices.
- b) Caso o resultado de qualquer dos índices seja menor que 1 (um), o Licitante deverá apresentar as informações contábeis, na forma da lei, a fim de comprovar que possui capital social registrado ou patrimônio líquido igual ou superior a R\$ 381.814,04 (trezentos e oitenta e um mil, oitocentos e catorze reais e quatro centavos).



X. qualificação técnica, relativa às parcelas de maior relevância técnica e econômica do objeto, nos termos do Anexo I (Termo de Referência) deste Edital;

**4.14.2** Caso o Licitante indique na proposta outro(s) estabelecimento(s) responsável(is) pela execução contratual, deverá apresentar, além dos documentos que comprovem a sua própria habilitação, aqueles relativos à habilitação do(s) estabelecimento(s) indicado(s), observando-se que alguns documentos, por sua própria natureza, são emitidos somente em nome da matriz.

**4.14.2.1** Poderá(ão) ser apresentado(s) em nome de quaisquer de seu(s) estabelecimento(s) o(s) atestado(s) de capacidade técnica exigido(s).

**4.15** O Pregoeiro analisará a documentação apresentada, verificando o atendimento às exigências deste Edital e de seus Anexos. Para fins de julgamento da habilitação poderão ser consultados outros sítios da Internet, notadamente sítios oficiais emissores de certidões.

**4.15.1** As certidões que não possuírem prazo de validade somente serão aceitas se as respectivas datas de emissão não excederem a 90 (noventa) dias de antecedência da data de sua apresentação.

**4.15.2** Em se tratando de microempresa ou empresa de pequeno porte, havendo alguma restrição na comprovação da regularidade fiscal, será assegurado o prazo de 5 (cinco) dias úteis, contado da decisão do Pregoeiro que declarar o Licitante vencedor da licitação, prorrogáveis por igual período, a critério do **BNDES**, para a regularização da documentação, pagamento ou parcelamento do débito, e emissão de eventuais

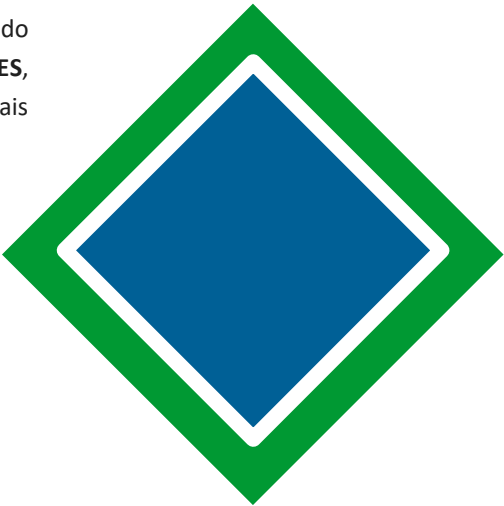

certidões negativas ou positivas com efeito de certidão negativa, sob pena de inabilitação no sistema.

**4.15.3** Caso seja necessária a instauração de diligência para o julgamento da habilitação, os documentos solicitados nesta ocasião deverão ser encaminhados exclusivamente via sistema, dentro do prazo definido pelo Pregoeiro, que não poderá ser inferior a 2 (duas) horas.

**4.16** Se o Licitante não atender às exigências habilitatórias, o Pregoeiro convocará o próximo colocado, observadas as disposições relativas ao direito de preferência previstas neste Edital.

**4.17** Constatado o atendimento de todos os requisitos de habilitação e verificando-se aceitabilidade da proposta, o Licitante será declarado vencedor do certame, abrindo-se prazo para que os Licitantes possam, em campo próprio do sistema, manifestar sua intenção de recorrer, sob pena de preclusão deste direito.



**4.17.1** Admitida pelo Pregoeiro a intenção de recurso, será concedido, ao Licitante que tenha manifestado tal intenção, o prazo de até 3 (três) dias úteis, para apresentar, pelo Portal de Compras do Governo Federal, as razões recursais, ficando os demais Licitantes, desde logo, intimados para, querendo, apresentarem as contrarrazões em igual prazo, que começará a contar do término do prazo para a apresentação das razões recursais.

**4.17.2** A vista dos autos do processo desta licitação referente aos documentos que não estão no sistema do Portal de Compras do Governo Federal deverá ser solicitada à Gerência de Licitações e Contratos 3 do **BNDES**, pelo e-mail [licitacoes@bndes.gov.br](mailto:licitacoes@bndes.gov.br).

**4.17.3** O Pregoeiro poderá reconsiderar sua decisão ou mantê-la. Neste último caso, o Pregoeiro deverá, no prazo de 3 (três) dias úteis, submeter o recurso, devidamente informado, à apreciação da Autoridade Superior, que deverá promover sua decisão no prazo de 10 (dez) dias úteis.

**4.17.4** O acolhimento de recurso importará na invalidação apenas dos atos insuscetíveis de aproveitamento.

**4.18** A sessão pública será encerrada depois de declarado o vencedor e transcorrido o prazo para manifestação de intenção de recorrer. Não havendo registro de intenção de recurso, o objeto da licitação poderá ser adjudicado ao Licitante vencedor.

## 5 ENCERRAMENTO DA LICITAÇÃO

**5.1** Definido o Licitante vencedor, o objeto licitado lhe será adjudicado, estando a licitação sujeita à homologação pela Autoridade Competente, que analisará a conveniência e oportunidade da contratação, bem como a legalidade dos atos praticados.

**5.2** A qualquer tempo, a licitação poderá ser revogada ou anulada, nos limites fixados pela Lei nº 13.303/2016.

**5.2.1** Caso seja verificada, após a abertura da sessão pública, a intenção de se revogar ou anular a licitação, será concedido aos Licitantes prazo para contestar o ato e exercer o direito ao contraditório e à ampla defesa.

**5.2.2** O contraditório prévio mencionado no item acima poderá ser dispensado caso o fato gerador da revogação ou anulação não seja imputado aos Licitantes.

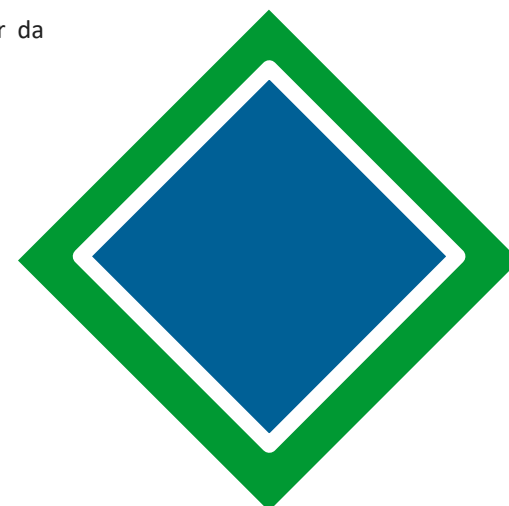

**6****SANÇÃO ADMINISTRATIVA**

**6.1** O Licitante cuja conduta esteja prevista em um dos incisos do artigo 84 da Lei nº 13.303/2016 ficará sujeito à sanção de suspensão temporária de participação em licitação e impedimento de contratar com o **BNDES**, pelo prazo de até 2 (dois) anos.

**6.2** Somente será aplicada sanção mediante procedimento administrativo punitivo licitatório, na forma do Regulamento de Licitações do Sistema **BNDES**, pelo qual será assegurado prazo de até 10 (dez) dias úteis para o exercício do contraditório e a ampla defesa.

**6.3** A decisão será comunicada por escrito ao Licitante, dela cabendo recurso, dirigido à Autoridade que proferiu a decisão, no prazo de até 10 (dez) dias úteis, a contar do recebimento da notificação.

**6.4** No caso de atos lesivos à Administração Pública, nacional ou estrangeira, observar-se-ão os termos da Lei nº 12.846/2013.

**7****CONTRATAÇÃO**

**7.1** Homologada a licitação, o **BNDES** convocará o vencedor do certame, por e-mail, para apresentar, no prazo definido pelo **BNDES** no momento da convocação:

I. o Contrato assinado preferencialmente de forma digital, mediante certificação digital ICP-Brasil por seu Representante Legal, observada minuta constante do Anexo III (Minuta de Contrato) deste Edital.

**7.2** Será solicitado ao Licitante vencedor que atualize as certidões exigidas na fase de habilitação, se o prazo de validade expirar durante o curso da licitação.

**7.3** Na hipótese de recusa ou inércia do Licitante na apresentação dos documentos listados nos itens 7.1 e 7.2 deste Edital, a sessão pública poderá ser retomada para que o Pregoeiro providencie a exclusão do Licitante da licitação, convocando, em seguida, os licitantes remanescentes, na ordem de classificação, desde que atendidos os requisitos de proposta e habilitação, nos termos do item 4.17, para assinatura do contrato, no mesmo prazo e nas mesmas condições propostas, inclusive quanto aos preços, pelo Licitante que deixou de atender a convocação.

**7.3.1** Na hipótese do item acima, deverão ser observadas as disposições relativas à preferência previstas neste Edital.

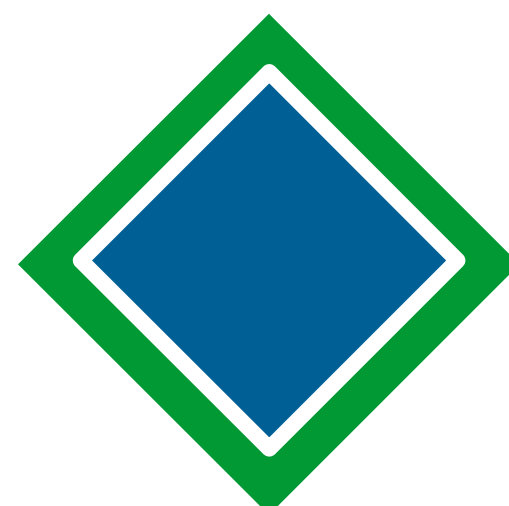

## 8

## INFORMAÇÕES ADICIONAIS



**8.1** Qualquer pessoa poderá impugnar os termos do presente Edital até **3 (três)** dias úteis anteriores à data de abertura da sessão pública.

**8.1.1** A impugnação deverá ser encaminhada à Gerência de Licitações e Contratos 3 do **BNDES**, pelo e-mail [licitacoes@bndes.gov.br](mailto:licitacoes@bndes.gov.br), devendo ser informado, no campo “assunto”, a modalidade e o número da licitação (Pregão Eletrônico nº 013/2026 – **BNDES**).

**8.1.2** Caberá ao Pregoeiro julgar a impugnação no prazo de até 3 (três) dias úteis.

**8.1.3** A ata de julgamento de impugnação será divulgada no Portal de Compras do Governo Federal ([www.gov.br/compras/pt-br](http://www.gov.br/compras/pt-br)), para ciência de todos os interessados.

**8.2** O **BNDES** reserva-se o direito de alterar os termos deste Edital. A alteração que afetar a formulação das propostas implicará a reabertura do prazo para a apresentação das mesmas.



**8.3** É facultada ao Pregoeiro, em qualquer fase da licitação, a promoção de diligência a ser registrada em ata, com a finalidade de esclarecer, corrigir ou complementar a instrução do processo, inclusive com a possibilidade de inclusão de documentos necessários para confirmação da compatibilidade da oferta com as exigências do Edital, adotando-se o princípio do formalismo moderado.

**8.4** A qualquer tempo o **BNDES** poderá negociar com o Licitante, com o fim de obter proposta mais vantajosa.

**8.5** As normas disciplinadoras desta licitação serão interpretadas visando à ampliação da disputa entre os Licitantes, à obtenção da proposta mais vantajosa, desde que não comprometam os interesses do **BNDES**, bem como à finalidade e à segurança da contratação.

**8.6** Caso exigida tradução de documentos apresentados em língua estrangeira, está se dará na forma livre, facultando-se ao **BNDES** a exigência de tradução juramentada, apostilamento ou consularização do(s) documento(s) como condição para a assinatura do contrato.

**8.7** Na contagem dos prazos estabelecidos neste Edital e em seus Anexos observar-se-á o que segue:

- I. excluir-se-á o dia do início e incluir-se-á o do vencimento;
- II. os prazos somente serão iniciados e vencidos em dias de expediente no **BNDES**.

**8.8** Na ocorrência de qualquer fato superveniente ou na hipótese de caso fortuito ou de força maior será observado o seguinte:

- I. se o fato impedir a realização de sessão pública na data marcada, a referida sessão será adiada;
- II. os prazos que estiverem em curso serão suspensos, voltando a correr assim que a situação estiver normalizada.

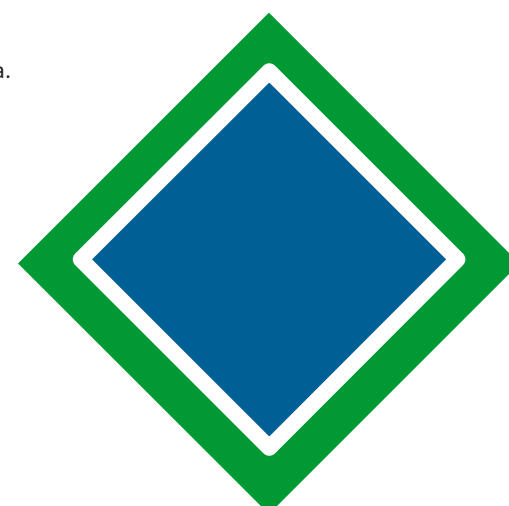



8.9 O andamento da licitação poderá ser acompanhado por qualquer interessado no Portal de Compras do Governo Federal ([www.gov.br/compras/pt-br](http://www.gov.br/compras/pt-br)).

8.10 Fica eleito o Foro da Cidade do Rio de Janeiro para solucionar eventuais litígios, afastado qualquer outro, por privilegiado que seja.

Rio de Janeiro, 24 de abril de 2026.

Lara Godoy dos S.F.  
Rodrigues  
Gerente AJI/JULIC/GLIC3

Raphael Domingues de Moraes  
Zyngier  
Chefe de Departamento AJI/JULIC

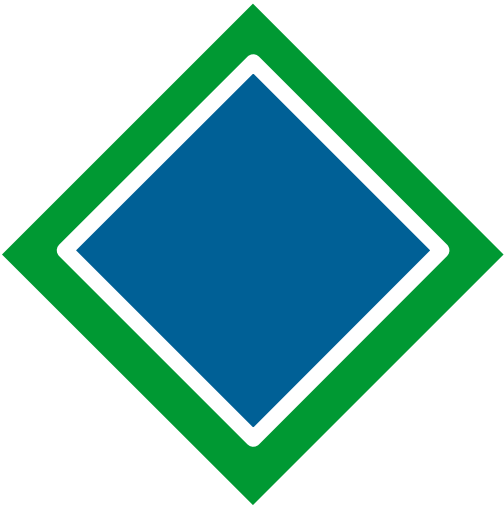

## PREGÃO ELETRÔNICO Nº 013/2026 - BNDES

### ANEXO I – ESPECIFICAÇÕES TÉCNICAS

#### 1. OBJETO

1.1. Contratação de 1 (um) equipamento fitoteca automatizada compatível com o modelo de fita IBM 3592 JC, fitas de limpeza e os serviços de instalação, configuração, garantia e assistência técnica pelo prazo de 60 (sessenta) meses de acordo com as seguintes especificações técnicas.

#### 2. UNIDADES FUNCIONAIS DO BNDES

2.1. Os escritórios do **BNDES** listados na tabela abaixo serão denominados, doravante, para simplificar, como Unidades Funcionais (individualmente ou em conjunto).

Unidades Funcionais
<b>A. Rio de Janeiro (Data Center principal e prédio administrativo)</b> <b>DC1 – Data Center principal do BNDES</b> <b>EDSERJ - Edifício de Serviços do BNDES</b> Avenida República do Chile, 100 Centro - CEP: 20031-917 - Rio de Janeiro – RJ
<b>B. Rio de Janeiro (Data Center alternativo e sala de operações)</b> <b>DC2 – Data Center alternativo do BNDES</b> Estrada dos Bandeirantes, 10.916 Vargem Pequena - Rio de Janeiro - RJ CEP: 22783-111

2.2. Durante a vigência do **CONTRATO** o **BNDES** poderá mover os componentes da solução entre as suas unidades sem prejuízo ao serviço de garantia e assistência técnica prestado pela **CONTRATADA**.

2.2.1. Em relação às localidades listadas no item 2.1, poderá haver alteração de endereço durante a vigência do **CONTRATO**, devendo ser mantidas as obrigações da **CONTRATADA** listadas nestas especificações técnicas, sem custos adicionais para o **BNDES**. O novo endereço estará localizado dentro de um raio de até 100 km (cem quilômetros) da localidade A (EDSERJ).

#### 3. CONDIÇÕES GERAIS

3.1. Todos os componentes das soluções, sejam eles *hardware* ou *software* deverão fazer parte da linha de produção do respectivo fabricante na data da sessão de abertura das propostas e não devem possuir data de fim de comercialização e/ou assistência técnica anunciada. Para aferir esta informação, a equipe técnica do **BNDES** fará a consulta ao *site* do fabricante na Internet, onde deverá constar o produto e/ou material como em produção.

Elaborado por:

Revisado por:

Gedir Fabiano de Moraes Goncalves  
Coordenador de Serviço ATI/DESET/GPRO  
Matr. 11816-8

David Silva Boechat  
Gerente ATI/DESET/GPRO  
Matr. 09510-9

3.1.1. Eventualmente na condição do site do fabricante não possuir a informação ou estiver indisponível, será aceita declaração timbrada, em língua portuguesa (ou tradução juramentada junto a original em língua estrangeira) e assinada pelo setor comercial do fabricante. Nela, devem constar informações que possam identificar o(s) equipamento(s) a serem fornecido(s) ao **BNDES**, as informações acerca da linha de produção, do fim da comercialização e do fim da assistência técnica.

3.1.2. Os documentos, físicos ou digitais, devem ser passíveis de verificação de autenticidade.

3.2. Todos os equipamentos fornecidos deverão ser novos e acondicionados em suas embalagens originais de fábrica, e virem acompanhados dos manuais de instalação em português do Brasil ou em inglês podendo ser impressos ou em mídia digital.

3.3. Deverão ser fornecidos em conjunto com a solução ofertada, todos os acessórios, *softwares*, licenças de uso e opcionais necessários para atendimento às características definidas no escopo destas especificações.

3.4. Todos os *softwares* integrantes da solução ofertada devem ser fornecidos na versão mais nova comercializada na data da abertura das propostas.

3.5. As características técnicas descritas para todos os equipamentos, dispositivos, materiais, *softwares* e serviços solicitados neste documento são as características mínimas que devem ser atendidas pelos **LICITANTES**. Assim sendo, podem ser oferecidos quaisquer outros de desempenho equivalentes ou superiores, desde que compatíveis com os requisitos destas especificações.

3.6. A equipe técnica que dará suporte à licitação poderá, sempre que julgar necessário, realizar consultas com o objetivo de esclarecer dúvidas quanto ao atendimento dos requisitos técnicos mínimos exigidos.

#### 4. VISTORIA

4.1. Os **LICITANTES** terão direito, a seu critério, de visitar as dependências do **BNDES** para fins de vistoria, com o objetivo de avaliar as condições dos serviços a serem realizados, em dias e horários previamente acordados.

4.2. O **LICITANTE** que não realizar a vistoria não poderá alegar qualquer desconhecimento das condições para a perfeita compreensão do objeto e integral execução contratual nos termos previstos nas Especificações Técnicas.

4.3. Durante a vistoria, as empresas interessadas serão acompanhadas por um representante do **BNDES**, devendo marcar previamente a visita pelo *e-mail* [licitacoes.infra@bndes.gov.br](mailto:licitacoes.infra@bndes.gov.br).

4.4. Todas as vistorias deverão ocorrer em até **2 (dois) dias úteis** antes da data de abertura das propostas.

4.5. As vistorias serão realizadas em **dias úteis** no horário local **entre 10:00h e 18:00h**.

4.6. A vistoria poderá ser utilizada pelos **LICITANTES** para aferir as condições gerais dos serviços a serem executados, tais como:

Elaborado por:

Revisado por:

Gedir Fabiano de Moraes Goncalves  
Coordenador de Serviço ATI/DESET/GPRO  
Matr. 11816-8

David Silva Boechat  
Gerente ATI/DESET/GPRO  
Matr. 09510-9

- 4.6.1. A viabilidade e forma de transporte dos equipamentos para o CPD e para o local, dentro do CPD, designado para a instalação.
- 4.6.2. A viabilidade e forma de uso da infraestrutura elétrica já existente no local designado do CPD para instalação dos equipamentos, tal como: a quantidade e tipo de *plugs*, de tomadas, de disjuntores e de cabos, a disponibilidade de circuitos elétricos bifásicos, a tensão elétrica e as demais características técnicas necessárias para o pleno funcionamento da solução.
- 4.6.3. A viabilidade e forma de uso da infraestrutura de cabeamento estruturado já existente no local designado do CPD para instalação dos equipamentos, tal como: compatibilidade e existência da infraestrutura para conectar o(s) equipamento(s) e as demais características técnicas necessárias para o pleno funcionamento destes.
- 4.6.4. A viabilidade e forma de posicionar as saídas de ventilação dos equipamentos de forma a respeitar o conceito de corredor quente e corredor frio do CPD.
- 4.6.5. A viabilidade e forma de instalação dos equipamentos no espaço físico designado pelo **BNDES** no CPD.
- 4.6.6. Durante a vistoria, nas dependências do CPD, não será permitido o porte de imãs, de aparelhos que gerem campos eletromagnéticos, de aparelhos de comunicação de voz e de dados de qualquer tipo, de câmeras fotográficas e de vídeo, de alimentos, de líquidos ou de quaisquer outros elementos estranhos às atividades realizadas no CPD, a menos que seja autorizado formalmente pelo **BNDES**.

4.7. Nesta vistoria, as empresas interessadas podem verificar as condições e o grau de dificuldade para realização dos serviços, podendo ser efetuados os exames e as medições necessárias.

4.8. A vistoria poderá ser realizada quantas vezes a empresa interessada julgar necessário para a elaboração de sua proposta, sendo de sua exclusiva responsabilidade o levantamento dos dados quantitativos e qualitativos necessários para o total conhecimento de todas as particularidades dos serviços, não sendo aceitas, para efeitos legais, posteriores alegações de desconhecimento, decorrente de erros ou imperícias no levantamento executado.

## 5. PROPOSTA DE PREÇOS

5.1. O **LICITANTE** deverá cotar em valores unitários e globais, para o fornecimento do equipamento fitoteca, das fitas de limpeza, instalação e demais serviços do objeto da licitação, acrescidos de todos os componentes, acessórios, *software*, *licenças de uso* e opcionais necessários à operação plena do conjunto, de acordo com as exigências do edital e seus anexos.

5.2. A Proposta de Preços deverá conter obrigatoriamente os seguintes itens abaixo relacionados:

- 5.2.1. Descrição do **OBJETO**.
- 5.2.2. Identificação do **LICITANTE**: nome, endereço completo, CEP e CNPJ.
- 5.2.3. Identificação do responsável, com seu CPF e e-mail.

Elaborado por:

Revisado por:

Gedir Fabiano de Moraes Goncalves  
Coordenador de Serviço ATI/DESET/GPRO  
Matr. 11816-8

David Silva Boechat  
Gerente ATI/DESET/GPRO  
Matr. 09510-9

5.2.4. Data e assinatura do responsável.

5.2.5. Prazo de validade da proposta.

5.2.6. Descrição das características dos equipamentos que serão utilizados.

5.2.7. Planilhas com as cotações, conforme modelo em formato Excel disponibilizado junto ao edital.

5.3. Os preços deverão ser preenchidos conforme o respectivo modelo de planilha disponibilizado, cabendo à equipe do **BNDES**, responsável pela análise técnica das propostas, a validação dos resultados dos cálculos apresentados pelo **LICITANTE**.

5.4. As descrições constantes nos modelos de planilhas de preços, estão apresentadas sob forma resumida, sendo obrigatória, portanto, a consulta às respectivas especificações neste documento, para a correta definição do material, equipamentos e serviços a serem fornecidos.

5.5. Nos preços cotados deverão estar incluídas todas as despesas com salários, encargos sociais, fiscais e comerciais, impostos, taxas e quaisquer outros tributos, quando aplicáveis.

5.6. A **Proposta de Preço** deverá ser redigida em língua portuguesa, salvo quanto às expressões técnicas de uso corrente, com clareza, sem emendas, rasuras ou entrelinhas, devidamente datada, sendo firme e precisa, sem alternativas de preços ou qualquer outra condição que induza o julgamento a ter mais de um resultado, com todos os preços expressos em Reais (R\$).

5.7. A Proposta deverá ter prazo de validade não inferior a 60 (sessenta) dias corridos, a partir da data de abertura das propostas.

5.8. O valor global da proposta comercial corresponderá ao somatório dos preços globais de aquisição dos equipamentos, *softwares* e acessórios, em conjunto com o preço dos serviços, além do valor correspondente a 60 (sessenta) meses do serviço de assistência técnica, conforme a Planilha de Formação de Preços disponibilizada em arquivo digital no formato Excel.

5.9. Os **LICITANTES** não poderão alterar a estrutura das planilhas de formação de preços.

## 6. REQUISITOS PARA HABILITAÇÃO

6.1. Deverão ser apresentados atestado(s) de capacidade técnica, expedido(s) por pessoa(s) jurídica(s) de direito público ou privado, que comprove(m) que o **LICITANTE** executou ou executa, de maneira satisfatória, objeto da mesma natureza ou similar ao respectivo item da presente licitação.

6.2. Consideram-se objetos da mesma natureza ou similares ao da presente Licitação o fornecimento, instalação e prestação de serviços de assistência técnica por, pelo menos, 12 (doze) meses consecutivos, de um equipamento fitoteca.

6.3. Não será aceito somatório de atestados para a comprovação da capacidade técnica.

6.4. O(s) atestado(s) deverá(ao) conter as seguintes informações mínimas:

6.4.1. Nome comercial da(s) sociedade(s) atestante(s);

Elaborado por:

Revisado por:

Gedir Fabiano de Moraes Goncalves  
Coordenador de Serviço ATI/DESET/GPRO  
Matr. 11816-8

David Silva Boechat  
Gerente ATI/DESET/GPRO  
Matr. 09510-9

- 6.4.2. O período de execução do serviço;
- 6.4.3. Nome, cargo/função e contato corporativo do(s) representante(s) da(s) sociedade(s) atestante(s) que vier(em) a assinar o(s) atestado(s);
- 6.4.4. Descrição do objeto atestado, contendo dados que permitam a aferição de sua similaridade com o objeto licitado;
- 6.4.5. Data da emissão do(s) atestado(s).

6.5. Considerando a relevância dos serviços para o **BNDES**, serão exigidos os índices econômico-financeiros usualmente adotados no âmbito das contratações públicas, quais sejam: Liquidez Geral (LG), Liquidez Corrente (LC) e Solvência Geral (SG), observando-se que, caso os índices apresentem resultado inferior a 1, o **LICITANTE** deverá comprovar que possui patrimônio líquido ou capital social de, no mínimo, 10% (dez por cento) do valor global da contratação.

## 7. REQUISITOS PARA ACEITAÇÃO DA PROPOSTA

7.1. Serão exigidos, para **aceitação da proposta**, os seguintes requisitos:

- 7.1.1. **Planilha de preços**, conforme requisitos do item 5 deste Anexo e arquivo digital em formato Excel disponibilizado.
- 7.1.2. Declaração de que a proposta comercial atende a todos os prazos, requisitos e especificações técnicas, conforme modelo definido no Edital.
  - 7.1.2.1. A declaração deverá conter uma **comprovação ponto a ponto**, do atendimento aos requisitos e características técnicas exigidas neste documento, por meio de referência a documento oficial do fabricante, incluindo página e parágrafo onde pode ser encontrada a menção expressa ao atendimento da funcionalidade.
- 7.1.3. Caso o **LICITANTE** não seja o próprio fabricante da solução, declaração do próprio **LICITANTE** de que a **garantia e o serviço de assistência técnica** serão contratados pelo **LICITANTE** junto ao fabricante da solução ofertada, para todo o material e equipamentos fornecidos durante toda a vigência do serviço de assistência técnica, conforme modelo definido no Edital.
- 7.1.4. Documento contendo, obrigatoriamente, a **descrição detalhada com códigos do fabricante e quantidade** de todos os itens ofertados em atendimento ao objeto da licitação.
- 7.1.5. **Documentação complementar**, se requisitada pela Equipe Técnica de apoio ao Pregoeiro ou à Comissão, tais como catálogos, manuais, página impressa do *site* do fabricante na Internet, laudos da ABNT ou de outra entidade técnica pertinente ou quaisquer outros documentos que comprovem o atendimento às especificações.
  - 7.1.5.1. Caso não seja possível comprovar a adequação às especificações técnicas através dos documentos acima citados, será aceita a apresentação de “Declaração do Fabricante” assinada pelo seu representante legal ou por empregados ou prepostos aos quais tenham

Elaborado por:

Revisado por:

Gedir Fabiano de Moraes Goncalves  
Coordenador de Serviço ATI/DESET/GPRO  
Matr. 11816-8

David Silva Boechat  
Gerente ATI/DESET/GPRO  
Matr. 09510-9

sido outorgados poderes para esse fim, comprovando o atendimento da exigência.

- 7.1.5.2. Na hipótese de conflito entre a informação sobre atendimento a requisito técnico que consta na documentação complementar e a que consta na “Declaração do Fabricante”, prevalecerá, para fins de análise por parte do **BNDES**, o disposto na documentação complementar apresentada.

7.2. A **LICITANTE** deverá apresentar declaração que possui autorização formal do fabricante para comercializar o equipamento e serviços objeto desta contratação.

7.3. Como condição para aceitação da proposta, a equipe técnica que dará suporte à licitação poderá, sempre que julgar necessário, realizar diligência com vistas à comprovação das características técnicas exigidas para os equipamentos e *softwares*.

## 8. ESPECIFICAÇÕES TÉCNICAS

8.1. No âmbito deste documento, a partir deste ponto, o termo “solução” passa a designar o conjunto integrado de *hardware* e *software*, enquanto o termo “equipamento” refere-se exclusivamente ao componente de *hardware*.

8.2. A **CONTRATADA** deverá fornecer 1 (uma) solução para gerenciamento de fitas magnéticas tipo 3592 JC.

### 8.3. FITOTECA

8.3.1. O equipamento deverá ser do tipo biblioteca de fitas (fitoteca) automatizada, nova e de primeiro uso, com capacidade interna para pelo menos 550 (quinhentos e cinquenta) *slots* para fitas modelo 3592 JC, plenamente acessíveis e gerenciáveis pelo sistema de controle da biblioteca.

8.3.2. O equipamento deverá possuir no mínimo 12 (doze) *drives* modelo 3592, compatíveis com as fitas modelo IBM 3592JC para leitura e gravação, cada um com velocidade nativa de leitura e gravação de, pelo menos, 300 GBps (trezentos gigaBytes por segundo).

8.3.3. Cada *drive* de fita deve possuir 2 (duas) portas *fibre channel* de 8 Gbps (oito giga bits por segundo).

8.3.4. A solução deverá suportar operação simultânea de múltiplos *drives*.

8.3.5. A solução deve suportar a automação completa de movimentação das fitas gerenciável pelo sistema operacional *Windows Server* versão 2019 e superiores.

8.3.6. A solução deve ser plenamente compatível com *softwares* de *backup* IBM *Storage Protect* (antigo TSM).

8.3.7. O equipamento deverá incluir recursos de gerenciamento, monitoramento, *logs* de operação, redundância de componentes críticos, exceto para o braço robótico, e estar apto a operar em regime 24x7, atendendo a ambiente de missão crítica.

8.3.8. O equipamento deve possuir ao menos 2 (duas) portas de rede Ethernet 1000BASE-T (par trançado RJ-45), 1000BASE-SX multimodo ou 10GBASE-SR multimodo, com seus

Elaborado por:

Revisado por:

Gedir Fabiano de Moraes Goncalves  
Coordenador de Serviço ATI/DESET/GPRO  
Matr. 11816-8

David Silva Boechat  
Gerente ATI/DESET/GPRO  
Matr. 09510-9



respectivos *transceivers* compatíveis e respectivos conectores LC para configuração e administração do equipamento.

#### 8.4. FITAS DE LIMPEZA

8.4.1. Até 40 (quarenta) fitas de limpeza.

8.4.2. As fitas de limpeza deverão ser novas, originais, de primeiro uso, acondicionado em embalagem original de fábrica, lacrada e plenamente compatíveis com *drives* de fita padrão IBM TS1160/1150, devendo atender integralmente às recomendações técnicas do fabricante dos drives quanto ao processo de limpeza automática.

8.4.3. Capacidade de limpeza da fita de 50 usos.

8.4.4. Fitas de limpeza *Part number* 18P7535.

8.4.5. Cada fita de limpeza deverá possuir identificação eletrônica (*memory chip*) compatível com os *drives* 3592, permitindo o controle automático de uso e a inibição do cartucho após o atingimento do número máximo de ciclos de limpeza suportados, conforme especificação do fabricante.

8.4.6. As fitas de limpeza deverão ser compatíveis com operação em bibliotecas de fitas automatizadas (fitotecas), incluindo movimentação robótica, reconhecimento automático pelo drive e execução segura do procedimento de limpeza, sem necessidade de intervenção manual adicional.

8.4.7. Por fim, as fitas de limpeza deverão possuir garantia contra defeitos de fabricação, assegurando a confiabilidade do processo de manutenção preventiva da fitoteca corporativa.

8.4.8. O quantitativo de fitas magnéticas indicado neste Termo de Referência é estimativo e destinado exclusivamente ao planejamento da contratação, **não implicando compromisso do BNDES quanto à aquisição ou ao consumo total ou parcial das quantidades previstas**, que estarão condicionadas às necessidades efetivas e à formalização do respectivo instrumento contratual.

#### 8.5. INFRAESTRUTURA

8.5.1. O BNDES irá prover o cabeamento de rede óptico e metálico conforme os padrões e quantitativos definidos a seguir:

8.5.1.1. Óptico (multimodo OM3 e monomodo OS1, OS2 ou ITU-T G.652.D): cassetes MPO (traseira) x LC duplex (frontal), distribuidores internos ópticos (DIO) modulares de alta densidade 1U (para encaixe de, no mínimo, 3 cassetes de 24 fibras) e cabos ópticos *trunk* MPO.

8.5.1.2. Metálico (blindado): tomadas fêmeas RJ45 (para encaixe nos pontos de consolidação e nos *patch panels*), pontos de consolidação, cabo blindado categoria 6A e *patch panels* angulares descarregados 1U 48 (quarenta e oito) portas.

8.5.1.3. Serão disponibilizados até 24 (vinte e quatro) enlaces ópticos (portas e cabeamentos) para a interligação do equipamento com os switches SAN do BNDES

Elaborado por:

Revisado por:

Gedir Fabiano de Moraes Goncalves  
Coordenador de Serviço ATI/DESET/GPRO  
Matr. 11816-8

David Silva Boechat  
Gerente ATI/DESET/GPRO  
Matr. 09510-9



8.5.1.4. Serão disponibilizados até 4 (quatro) enlaces ópticos (portas e cabeamentos) ou até 4 (quatro) enlaces metálicos (portas e cabeamentos) para a interligação do equipamento com os switches LAN do BNDES.

8.5.1.5. Para cada enlace fornecido, será disponibilizado um par de cordões (*patches cords*) conforme especificação a seguir:

8.5.1.6. Óptico: cordão de 3 (três) metros de fibras multimodo OM3 com conectores LC duplex.

8.5.1.7. Metálico: cordão de 3 (três) metros de pares metálicos blindados categoria 6A com conectores RJ45.

8.5.2. Caso a infraestrutura do *Data Center* alternativo do BNDES não tenha capacidade ou não seja compatível para conectar todas as portas da solução a ser fornecida, a CONTRATADA deverá fornecer, instalar e manter suporte em uma infraestrutura adicional para atender a este propósito, que irá compor a solução.

8.5.3. O gerenciamento de toda a solução deverá ser realizado por meio de interface gráfica acessível via web, com controle de acesso seguro via *Hypertext Transfer Protocol Secure* (HTTPS), bem como interface *Command Line Interface* (CLI) com controle de acesso seguro via *Transport Layer Security* (TLS) ou *Secure Socket Layer* (SSL).

## 8.6. GERENCIAMENTO

8.6.1. A solução deverá possibilitar a identificação de problemas e monitoramento do uso do equipamento.

8.6.2. Deverá permitir monitoramento proativo por meio de uma conexão via Internet, a uma central de assistência técnica do fabricante ou de um representante autorizado, que opere em regime de 24 (vinte e quatro) horas por dia, 7 (sete) dias por semana. Esse monitoramento deve permitir a abertura automática de chamados de assistência técnica para reposição de componentes defeituosos ou de componentes que apresentem indícios de falha iminente.

8.6.3. O monitoramento remoto deverá permitir a sua ativação e desativação a qualquer momento pelo BNDES.

## 8.7. CARACTERÍSTICAS FÍSICAS E ELÉTRICAS

8.7.1. **Alimentação redundante:** Todos os equipamentos da solução deverão utilizar 2 (duas) linhas de fornecimento de energia elétrica de forma que continue em operação em caso de falha do fornecimento de energia em uma das linhas. Cada linha de alimentação do *Data Center* irá fornecer, no máximo, 10 kW (dez Kilowatts), com configuração de circuitos bifásicos (2 fases + neutro + terra) ou trifásicos (3 fases + neutro + terra), ambos com frequência de 60Hz (sessenta Hertz) e diferença de tensão de 220V (duzentos e vinte Volts) entre fases.

8.7.1.1. O funcionamento da alimentação e da fonte redundante deve ser testada antes da solução entrar em produção.

8.7.2. **Consumo de energia:** O consumo de cada *rack* não poderá ultrapassar 8 (oito) kW.

8.7.3. **Peso máximo:** cada equipamento deverá atender as restrições de carga do piso elevado conforme abaixo:

Elaborado por:

Revisado por:

Gedir Fabiano de Moraes Goncalves  
Coordenador de Serviço ATI/DESET/GPRO  
Matr. 11816-8

David Silva Boechat  
Gerente ATI/DESET/GPRO  
Matr. 09510-9

8.7.3.1. Carga concentrada máxima de 500 kg (quinhentos quilos).

8.7.3.2. Carga distribuída máxima de 1.400 kg/m<sup>2</sup> (mil e quatrocentos quilos por metro quadrado).

8.7.3.3. Carga rolante máxima de 300 kg (trezentos quilos - roda de 3").

8.7.4. **Refrigeração a ar:** deve ser totalmente refrigerado a ar e possuir exaustão do ar quente pela parte traseira ou pelo topo dos gabinetes (*racks*). Se a exaustão for feita pelo topo dos racks, deverá ser fornecido e instalado pela **CONTRATADA** os rebatedores e acessórios necessários para preservar a segregação de corredores quentes e frios do CPD do **BNDES**.

8.7.5. A solução deve ser capaz de operar entre 18°C e 32°C.

8.7.6. Os equipamentos com dissipação ativa deverão possuir ventiladores *hot-pluggable*, com redundância N+1, ou seja, deve haver um ventilador adicional para redundância, de forma que seja possível substituir um ventilador defeituoso sem a necessidade de interromper o funcionamento do sistema e sem danos ao equipamento.

8.7.7. A **CONTRATADA** deverá observar que a solução e quaisquer componentes necessários à sua instalação (tal como bastidores) devem passar pelas portas (externas e internas) dos CPDs do BNDES, cujas dimensões limite são 1,95m (um vírgula noventa e cinco metro) de altura e 0,9m (nove décimos de metro) de largura e deverão ser observados todos os espaços disponíveis para sua movimentação até a localização definitiva dentro dos CPDs.

## 9. PRAZOS E CONDIÇÕES DA ENTREGA DOS PRODUTOS E DA PRESTAÇÃO DOS SERVIÇOS

- 9.1. O **BNDES** encaminhará em até 90 (noventa) dias corridos da assinatura do contrato uma solicitação formal de entrega autorizando a **CONTRATADA** a tomar as providências necessárias para a entrega dos materiais. Na ocasião o BNDES irá definir a Unidade Funcional do **BNDES** onde será a entrega, dentre as opções estabelecidas no item 2.
- 9.2. A entrega deverá ser comunicada ao Gestor do Contrato com antecedência prévia de 24 (vinte e quatro) horas. Nesta comunicação, deverá ser enviada ao Gestor do Contrato a relação dos materiais a serem entregues, identificados pelos respectivos *part-numbers* e números de série, dimensões, peso e quantidade de volumes que serão entregues, bem como, cópia das notas fiscais de remessa que acompanharão as mercadorias durante o transporte.
- 9.3. A entrega deverá ser realizada de segunda a sexta-feira, nos seguintes horários: das 10h30min às 12h30min e das 13h30min às 16h30min. Entregas fora destes dias e horários só poderão ser realizadas com a anuência do gestor do contrato.
- 9.4. A **CONTRATADA** será responsável pela entrega das mercadorias nas áreas e endereço indicados pelo **BNDES**, devendo prover a equipe, as ferramentas e os equipamentos necessários para realizar o transporte.
- 9.5. Caso o **BNDES** identifique, no momento da entrega das mercadorias, que a **CONTRATADA** não apresenta os recursos necessários para realizar o serviço de maneira adequada, a entrega poderá ser cancelada, sem que isto venha a justificar

Elaborado por:

Revisado por:

Gedir Fabiano de Moraes Goncalves  
Coordenador de Serviço ATI/DESET/GPRO  
Matr. 11816-8

David Silva Boechat  
Gerente ATI/DESET/GPRO  
Matr. 09510-9

qualquer dilação nos prazos, aumento dos custos previstos ou alteração dos compromissos assumidos junto ao **BNDES**. A **CONTRATADA** deverá corrigir as falhas apontadas pelo **BNDES** e reagendar o serviço de entrega.

- 9.6. A **CONTRATADA** deverá cumprir em até **30 (trinta) dias corridos**, contados a partir da solicitação formal de entrega, emitida através de *e-mail* ou carta pelo Gestor do Contrato, os seguintes requisitos, como condição para emissão dos “**Termos de Recebimento Provisório**”:
- 9.6.1. Realizar uma **Reunião de Abertura do Projeto** com a equipe do **BNDES**, em uma das unidades funcionais listadas no item 2 ou através de videoconferência, onde serão apresentadas as equipes envolvidas e discutidos e esclarecidos todos os questionamentos técnicos para execução do projeto.
  - 9.6.2. Realizar a comprovação de vínculo jurídico de um profissional **Gerente de Projeto** que será responsável pelo gerenciamento das atividades do projeto, por parte da **CONTRATADA**, durante as etapas de entrega e instalação, até a emissão do “Termo de Recebimento Definitivo”.
  - 9.6.3. Apresentar os **Termos de Confidencialidade** assinados pelos representantes legais da **CONTRATADA** e pelos profissionais a serem alocados no **BNDES**, conforme modelos constantes do Edital.
- 9.7. A **CONTRATADA** deverá cumprir, em até **90 (noventa) dias corridos**, contados a partir da solicitação formal de entrega da solução, emitida através de *e-mail* ou carta pelo Gestor do Contrato, os seguintes requisitos, como condição para emissão do “**Termo de Recebimento Provisório**”:
- 9.7.1. Realizar uma reunião de planejamento da entrega, com a equipe do **BNDES**, onde serão apresentados os recursos, pessoas e procedimentos envolvidos com a entrega dos equipamentos e o transporte destes para dentro do CPD do **BNDES**.
  - 9.7.2. Entregar todos os componentes da solução ofertada.
  - 9.7.3. Realizar prova de autenticidade dos equipamentos junto ao **BNDES**, por intermédio da apresentação da nota fiscal, para equipamentos fabricados em território nacional ou importados que tenham sido adquiridos diretamente pela representação do fabricante dos equipamentos estabelecida em território nacional. Para equipamentos fabricados no exterior que tenham sido importados diretamente pela **CONTRATADA** ou que não tenham sido adquiridos junto à representação do fabricante dos equipamentos em território nacional, será obrigatório apresentar, também, a guia de importação emitida pela alfândega brasileira, juntamente com a comprovação da quitação do tributo estadual correspondente (ICMS – importação) ou documento equivalente.
  - 9.7.4. Entregar declaração do fabricante dos equipamentos ofertados que serão suportados durante toda a vigência do contrato.
  - 9.7.5. Entregar documentação comprobatória da **contratação da garantia e da assistência técnica** junto ao fabricante da solução ofertada, pelo prazo previsto nestas Especificações Técnicas e conforme declaração prestada para atendimento ao item 7.1.3 destas Especificações.

Elaborado por:

Revisado por:

Gedir Fabiano de Moraes Goncalves  
Coordenador de Serviço ATI/DESET/GPRO  
Matr. 11816-8

David Silva Boechat  
Gerente ATI/DESET/GPRO  
Matr. 09510-9

- 9.8. A **CONTRATADA** deverá concluir a prestação do **Serviço de Instalação da Solução**, conforme previsto no item 11 destas especificações, em **até 30 (trinta) dias corridos**, contados a partir da solicitação formal do **BNDES** que poderá ser realizada em até 30 (dias) corridos da data de emissão do “Termo de Recebimento Provisório” (ver item 10.1.1).
- 9.9. A **CONTRATADA** deverá providenciar a substituição proativa de qualquer um dos profissionais envolvidos com a instalação e assistência técnica durante o período de testes, por outro profissional igualmente qualificado, por motivo de ausência de qualquer natureza. A substituição deverá ocorrer em no máximo 24 horas do início da ausência verificada.

## 10. CONDIÇÕES DE RECEBIMENTO E PAGAMENTO

- 10.1. Serão observados os seguintes procedimentos referentes ao recebimento e pagamento pelos produtos e serviços contratados:
- 10.1.1. Após a conclusão da etapa descrita no item 9.7, será emitido o “**Termo de Recebimento Provisório**”, em até 5 (cinco) dias úteis, pela Comissão de Recebimento de Materiais e Serviços.
- 10.1.2. Após a conclusão da etapa descrita no item 9.8 será emitido o “**Termo de Recebimento da Instalação**”, em até 5 (cinco) dias úteis e será pago o valor do Serviço de Instalação (item 2 da Planilha de Formação de Preços).
- 10.1.3. A partir da data de emissão do “**Termo de Recebimento da Instalação**” a Comissão de Recebimento de Materiais e Serviços realizará os testes das funcionalidades implementadas com a configuração dos equipamentos, devendo os testes serem concluídos em até 30 (trinta) dias corridos.
- 10.1.4. Uma vez aprovados os testes de funcionalidade pela Comissão de Recebimento de Materiais e Serviços será emitido o “**Termo de Recebimento Definitivo**” e pago o valor do fornecimento referente aos equipamentos e *software* da solução ofertada (item 1 da Planilha de Formação de Preços).
- 10.1.5. A **CONTRATADA** deverá solucionar, a partir da comunicação formal do **BNDES**, quaisquer problemas detectados pela Comissão de Recebimento de Materiais e Serviços, referentes ao funcionamento e às funcionalidades implementadas com a configuração dos equipamentos, sem que isto venha a justificar qualquer dilação nos prazos, aumento dos custos previstos e alteração dos compromissos assumidos junto ao **BNDES**.
- 10.2. Serão observados os seguintes procedimentos relativos ao Serviço de Assistência Técnica (item 4 da Planilha de Formação de Preços):
- 10.2.1. O início da prestação do serviço de assistência técnica, a ser prestado pela **CONTRATADA**, de acordo com as características e prazos descritos no item 12, e, conseqüentemente, a contagem da vigência contratual e do prazo para fins de pagamento, coincidirá com a data de emissão do respectivo “**Termo de Recebimento da Instalação**” (item 10.1.2)
- 10.2.2. O prazo da prestação do serviço de assistência técnica será de **60 (sessenta) meses**, contados a partir da emissão do “**Termo de Recebimento da Instalação**”.

Elaborado por:

Revisado por:

Gedir Fabiano de Moraes Gonçalves  
Coordenador de Serviço ATI/DESET/GPRO  
Matr. 11816-8

David Silva Boechat  
Gerente ATI/DESET/GPRO  
Matr. 09510-9

10.2.3. O pagamento da assistência técnica será efetuado em 5 (cinco) parcelas anuais conforme descrito a seguir:

10.2.3.1. Primeiro ano: Mediante comprovação de que a contratada firmou o serviço junto à fabricante em favor do BNDES para prestação nos 12 primeiros meses de contrato, após emissão de **Termo de Recebimento** emitido pelo BNDES;

10.2.3.2. Segundo ano: Mediante comprovação de que a contratada firmou o serviço junto à fabricante em favor do BNDES para prestação do 13º ao 24º meses de contrato, após emissão de **Termo de Recebimento** emitido pelo BNDES;

10.2.3.3. Terceiro ano: Mediante comprovação de que a contratada firmou o serviço junto à fabricante em favor do BNDES para prestação do 25º ao 36º meses de contrato, após emissão de **Termo de Recebimento** emitido pelo BNDES;

10.2.3.4. Quarto ano: Mediante comprovação de que a contratada firmou o serviço junto à fabricante em favor do BNDES para prestação do 37º ao 48º meses de contrato, após emissão de **Termo de Recebimento** emitido pelo BNDES;

10.2.3.5. Quinto ano: Mediante comprovação de que a contratada firmou o serviço junto à fabricante em favor do BNDES para prestação do 49º ao 60º meses de contrato, após emissão de **Termo de Recebimento** emitido pelo BNDES;

10.2.4. Os pagamentos a serem efetuados em favor da **CONTRATADA** estarão sujeitos, no que couber, às retenções de tributos, nos termos da legislação tributária e com base nas informações prestadas pelo Contratada.

10.2.5. Além de outras hipóteses previstas em lei ou no Contrato, o **BNDES** poderá descontar do montante expresso no documento fiscal ou equivalente legal os valores referentes a ajustes de pagamentos, multas e indenizações apuradas em processo administrativo, bem como qualquer obrigação que decorra do descumprimento da legislação pela **CONTRATADA**.

10.2.6. O pagamento dos ajustes ou da multa estabelecida poderá ser efetuado na fatura que corresponde à competência imediatamente posterior àquela da ocorrência de violação dos níveis de serviço ou em faturas posteriores, a critério do **BNDES**, à exceção da cobrança referente à violação ocorrida no último ano de vigência do Contrato de prestação do serviço, quando o desconto deverá ser pago pela **CONTRATADA** por meio de ressarcimento financeiro.

10.2.7. As faturas serão analisadas pelo Gestor do Contrato ou por membros da Equipe Técnica do BNDES, sob sua supervisão, cabendo à **CONTRATADA**, caso sejam encontradas divergências, emitir novas faturas com o valor correto ou comprovar a correção dos valores contestados pelo **BNDES**.

10.2.8. No caso de faturas que cheguem ao **BNDES** vencidas ou com prazo de pagamento inferior a 10 (dez) dias úteis, ou ainda as em que, nos casos de serem contestadas pelo **BNDES**, seja comprovada a correção dos valores, será facultado ao Contratado emitir novo documento de cobrança com nova data para

Elaborado por:

Revisado por:

Gedir Fabiano de Moraes Goncalves  
Coordenador de Serviço ATI/DESET/GPRO  
Matr. 11816-8

David Silva Boechat  
Gerente ATI/DESET/GPRO  
Matr. 09510-9



pagamento, respeitando o prazo mínimo de 10 (dez) dias úteis entre a data do recebimento pelo **BNDES** e a nova data de pagamento ou, alternativamente, emitir documento que prorrogue a data de pagamento da fatura enviada.

## 11. SERVIÇO DE INSTALAÇÃO

- 11.1. A instalação constitui-se na execução de todas as atividades necessárias à colocação do equipamento em funcionamento, obedecendo às características técnicas especificadas e configurações fornecidas pelo **BNDES**; englobam esta operação, entre outras atividades: a desembalagem do equipamento; a movimentação e fixação no local adequado; a ativação e configuração lógica; as conexões de rede solicitadas, atualizações de *softwares* recomendadas e os testes operacionais.
- 11.2. A **CONTRATADA** deve providenciar o transporte da solução e de quaisquer componentes necessários à sua instalação, tal como bastidores, até as localidades dos CPDs do **BNDES**, que poderão ser avaliados através de vistoria.
- 11.3. A **CONTRATADA** deverá se reunir com a equipe técnica do **BNDES** e elaborar um **Plano de Instalação**, contendo as etapas, modelos, arquiteturas, funcionalidades e configurações do equipamento que serão implantadas durante a execução dos serviços de instalação e configuração. Esse documento deverá considerar os requisitos técnicos especificados nas seções anteriores, bem como deverá conter, no mínimo:
  - 11.3.1. Diagrama(s) que ilustre(m) a topologia recomendada das ligações da solução com os comutadores da rede LAN;
  - 11.3.2. Lista de todos os equipamentos, componentes, peças, acessórios, *softwares* e demais itens fornecidos com: quantidade, identificação (*part-number*) e descrição.
- 11.4. A instalação deverá contemplar a movimentação dos componentes físicos da solução (equipamentos), desde os locais de armazenamento até o local definitivo dentro das instalações dos CPDs do **BNDES**. A **CONTRATADA** deverá providenciar a proteção adequada para o piso elevado em toda a extensão do deslocamento.
- 11.5. A instalação deverá contemplar a verificação da infraestrutura elétrica e lógica existentes nos locais de instalação.
- 11.6. A instalação deverá ser realizada por pessoal técnico especializado da **CONTRATADA**.
- 11.7. Todo o processo de instalação deverá ser acompanhado pelos técnicos do **BNDES** e a **CONTRATADA** deverá, neste momento, repassar os conhecimentos de todos os componentes operacionais instalados.
- 11.8. A instalação deverá contemplar todo o *hardware* da solução. Todos os cabos de rede, fibras óticas, organizadores de cabos necessários para a interconexão dos equipamentos fornecidos com a rede do **BNDES**, além do que previsto nesta especificação como responsabilidade do **BNDES** deverão ser fornecidos pela **CONTRATADA**.
  - 11.8.1. Estes cabeamentos deverão atender às normas TIA/EIA 568 e 569 aplicáveis e deverão ser certificados com emissão dos respectivos relatórios comprobatórios.

Elaborado por:

Revisado por:

Gedir Fabiano de Moraes Goncalves  
Coordenador de Serviço ATI/DESET/GPRO  
Matr. 11816-8

David Silva Boechat  
Gerente ATI/DESET/GPRO  
Matr. 09510-9

- 11.9. A instalação dos equipamentos e componentes de cada solução deverá levar em consideração o ambiente e instalações existentes (espaço físico, sistema de refrigeração e de fornecimento de energia elétrica, dutos, eletrocalhas, entre outros elementos). Os componentes fornecidos (equipamentos e acessórios) deverão proporcionar condições ideais de funcionamento no que diz respeito à disposição física, evitando problemas de refrigeração e de acesso físico aos equipamentos.
- 11.10. As instalações elétricas deverão atender às normas NBR aplicáveis. Os equipamentos deverão ser compatíveis com os padrões de tomadas elétricas já instaladas nos *Data Centers* do **BNDES**. Eventuais adaptações em plugues ou cabos existentes nos locais de instalação serão de responsabilidade da **CONTRATADA**, sem ônus para o **BNDES**.
- 11.11. A **CONTRATADA** deverá fornecer conjuntos de plugues móveis positivo (macho) e plugues móveis negativo (fêmea tipo acoplamento), ambos com grau de proteção IP-67, no *Data Center* Principal e no *Data Center* Alternativo.
- 11.12. Todas as partes metálicas deverão ser corretamente aterradas.
- 11.13. Após a instalação do equipamento, alimentação elétrica e conexões com a rede de dados, não poderá haver cabos sem proteção mecânica, soltos, por cima do piso elevado ou que obstruam a frente ou visibilidade do equipamento instalado.
- 11.14. Cabos de dados e de energia não poderão passar juntos, devendo existir uma distância ou separação física entre eles.
- 11.15. Cabos ou outros dispositivos não deverão ser instalados de maneira a obstruir a ventilação de ar refrigerado e exaustão de ar quente dos equipamentos.
- 11.16. O conjunto físico deverá apresentar uma correta disposição de seus componentes, segurança física e estabilidade estrutural, devendo permitir um fácil acesso ao equipamento e dispositivos instalados.
- 11.17. Todos os *softwares* de gerência da solução deverão ser instalados nos seus respectivos recursos de *hardware* e configurados para ativação de suas licenças e funcionalidades.
- 11.18. A **CONTRATADA** deverá realizar todas as configurações lógicas planejadas para a solução de forma a implantar a solução com todas as funcionalidades especificadas e conforme a arquitetura planejada junto com a equipe do **BNDES**.
- 11.19. Qualquer dano causado ao CPD ou aos equipamentos nele existentes, durante o transporte e a montagem das soluções e de quaisquer componentes necessários à sua instalação (tal como bastidores), deve ser reparado pela **CONTRATADA** conforme recomendação do fabricante ou representante autorizado.

## 12. SERVIÇO DE ASSISTÊNCIA TÉCNICA

- 12.1. A prestação do serviço de assistência técnica abrangerá todos os componentes, de *software* e de *hardware*, fornecidos como parte da solução do equipamento.
- 12.2. São obrigações do serviço de assistência técnica:
- 12.2.1. Comunicar ao **BNDES** através de e-mail a descoberta de problemas, *bugs*, ou limitações em qualquer componente da solução.

Elaborado por:

Revisado por:

Gedir Fabiano de Moraes Goncalves  
Coordenador de Serviço ATI/DESET/GPRO  
Matr. 11816-8

David Silva Boechat  
Gerente ATI/DESET/GPRO  
Matr. 09510-9

- 12.2.2. Disponibilizar e instalar todas as atualizações, correções (*patches*) e novas versões de todos os *firmwares* que integrem a solução ou outros *softwares* que somente possam ser instalados pelo fabricante.
- 12.2.3. Disponibilizar todas as atualizações, correções (*patches*) e novas versões de todos os *softwares* que integrem a solução e que não são abrangidos pelo item 12.2.2.
- 12.2.4. Instalar os *softwares* abrangidos no item 12.2.3 caso o **BNDES** não consiga realizar tal instalação.
- 12.2.5. Responder a dúvidas e esclarecimentos relativos à utilização e configuração das funcionalidades do ambiente, tanto dos *hardwares* quanto dos *softwares* fornecidos.
- 12.2.6. Resolver quaisquer problemas na solução que limitem ou impeçam o seu funcionamento.
- 12.2.7. Instalar, atualizar e substituir peças, componentes e *softwares* da solução quando da constatação de falhas ou defeitos nestes itens.
- 12.2.8. Gerar, disponibilizar, atualizar e instalar modificações em arquivos de configuração ou microcódigos do equipamento, quando necessário para implantação de modificações planejadas na solução.
- 12.2.9. Solucionar os chamados automáticos efetuados pelo equipamento, propondo a substituição de peças, componentes e equipamentos que estejam defeituosos ou que apresentem risco de falha.
- 12.2.10. Caso seja necessária a substituição do equipamento ou de algum de seus componentes, a **CONTRATADA** deverá utilizar elementos de reposição novos e originais, com características iguais ou superiores, dentro do tempo de resposta estabelecido.
- 12.3. O **BNDES** deverá ser comunicado de cada lançamento de *patch* de correção dos produtos.
  - 12.3.1. O **BNDES** deverá ter como opção, executar ou não as atualizações de *softwares* disponibilizadas.
- 12.4. A cada lançamento de nova versão ou *release*, a **CONTRATADA** entregará ao **BNDES**, num prazo máximo de **30 (trinta)** dias corridos, endereço para *download* via Internet, contendo a nova versão ou *release* do produto atualizado, sem ônus adicional para o **BNDES**.
  - 12.4.1. Caberá ao **BNDES** a decisão por migrar ou permanecer em determinada(s) versão(ões) de um ou mais dos *softwares* componentes da solução.
- 12.5. As mídias entregues, caso estejam defeituosas, deverão ser substituídas em até 10 dias úteis a partir da comunicação do **BNDES** à **CONTRATADA**.
- 12.6. O **BNDES** terá as licenças de uso dos *softwares*, por tempo indeterminado, na última versão disponível ao final do prazo contratual da assistência técnica.

Elaborado por:

Revisado por:

Gedir Fabiano de Moraes Goncalves  
Coordenador de Serviço ATI/DESET/GPRO  
Matr. 11816-8

David Silva Boechat  
Gerente ATI/DESET/GPRO  
Matr. 09510-9



- 12.7. O serviço de assistência técnica deverá funcionar em regime de 24 (vinte e quatro) horas por dia, 7 (sete) dias por semana (24 x 7) para chamadas de manutenção, inclusive em feriados e fins de semana.
- 12.8. O serviço de assistência técnica deverá ser *on site*, ou seja, deve ser possível que um técnico da **CONTRATADA** seja deslocado às dependências do **BNDES** descritas no item 2 a fim de resolver o problema dentro do máximo prazo estipulado no nível mínimo de serviço do item 13, a qualquer hora do dia.
- 12.9. O **BNDES** poderá, durante a vigência do contrato, realizar a movimentação da solução, parcialmente ou em sua totalidade, para outra localidade conforme previsto no item 2.2 e seus subitens, sem que com isso haja qualquer descontinuidade dos serviços de assistência técnica da solução.
- 12.9.1. O procedimento de **movimentação não está** abrangido pelo objeto desta licitação.
- 12.9.2. O **BNDES** irá comunicar a movimentação em questão à **CONTRATADA** com antecedência mínima de 1 (uma) semana, a qual deverá executar uma lista de verificação das condições do equipamento antes e após a movimentação, de acordo com as recomendações do fabricante, de forma a certificar sua integridade.
- 12.9.3. O procedimento de desligamento lógico e físico antes da desmontagem e movimentação e posterior ligamento após a movimentação e remontagem deverá ser realizado pela **CONTRATADA**.
- 12.9.4. Eventuais falhas apuradas na lista de verificação, decorrentes da movimentação do equipamento, serão tratadas pela empresa responsável pelo processo de movimentação.
- 12.9.5. A empresa deve fornecer todas as informações necessárias nas fases de execução da movimentação (anterior, durante e posterior), com o intuito da preservação do estado dos equipamentos e conforme se encontravam no *Data Center* de origem.
- 12.10. A **CONTRATADA** deverá fornecer lista de todos os dados necessários para abertura de chamados técnicos, assim como um número telefônico que permita ligação local ou gratuito a partir do Rio de Janeiro, para a abertura dos chamados de assistência técnica.
- 12.11. Todos os chamados abertos como parte desse serviço deverão ser registrados pela **CONTRATADA** e enviados mensalmente ao **BNDES** em uma planilha onde conste no mínimo:
- 12.11.1. Data e hora em que ocorreu o problema;
- 12.11.2. Data e hora da abertura do chamado;
- 12.11.3. Classificação da gravidade do problema;
- 12.11.4. Descrição do problema;
- 12.11.5. Componentes afetados (quantidade e descrição);
- 12.11.6. Componentes trocados, se houver (quantidade e descrição);

Elaborado por:

Revisado por:

Gedir Fabiano de Moraes Goncalves  
Coordenador de Serviço ATI/DESET/GPRO  
Matr. 11816-8

David Silva Boechat  
Gerente ATI/DESET/GPRO  
Matr. 09510-9

- 12.11.7. Data e hora da resolução do problema (fechamento do chamado).
- 12.12. Essa planilha será validada pelo **BNDES**. Caso haja divergências, o **BNDES** irá notificar a **CONTRATADA** para retificar a planilha.
- 12.13. Essa planilha será utilizada para o acompanhamento dos níveis mínimos de serviço.
- 12.14. O serviço de Assistência técnica também será utilizado de forma automatizada com recurso de *call-home*, conforme detalhado nos itens a seguir.
- 12.15. Deverá ser disponibilizada a funcionalidade de acionamento automático de assistência técnica (*call home*). Entende-se por solução de *call home* a atuação pró-ativa da equipe de assistência técnica em caso de falhas nas soluções de armazenamento de dados. Esta atuação engloba o envio de alertas de forma automática e o tratamento dos problemas que ocasionaram estes alertas, incluindo a notificação da assistência técnica para que a solução seja providenciada.
- 12.16. Os chamados técnicos oriundos de acionamento automático da assistência técnica deverão possuir um tempo de resolução que garanta os níveis de serviço detalhados no item 13.
- 12.17. A **CONTRATADA** será responsável pela atualização do *software* de gerenciamento e *call home*, durante o prazo de vigência do contrato.
- 12.18. A **CONTRATADA** se compromete a realizar, em datas a serem definidas pelo **BNDES** e agendadas com antecedência mínima de 5 (cinco) dias úteis, as seguintes ações nos servidores em que são executados os *softwares* de gerenciamento:
- 12.18.1. Operacionalização da atualização do Sistema Operacional (aplicação de “*patches*”) e dos demais *softwares* instalados;
  - 12.18.2. Verificação e remoção de serviços do Sistema Operacional desnecessários para o *call home*;
  - 12.18.3. Verificação e remoção de usuários do Sistema Operacional desnecessários para o *call home*;
  - 12.18.4. Configuração, sob supervisão do **BNDES**, de todos os recursos de segurança oferecidos pelo *software* de *call home* para auxílio na proteção da confidencialidade, integridade e disponibilidade do serviço;
  - 12.18.5. Adequação dos itens de *software* e *hardware* às demais normas de administração e segurança de sistemas de informação do **BNDES**.
- 12.19. O **BNDES** deverá ser imediatamente comunicado sobre a descoberta de erros (bugs) nos *softwares* componentes da solução de *call home* durante toda a vigência do contrato. A descrição destes erros e seus possíveis impactos devem ser divulgados para o **BNDES**.
- 12.20. A **CONTRATADA** deverá informar imediatamente ao **BNDES** qualquer acesso indevido aos computadores de gerenciamento.
- 12.21. O **BNDES** poderá, a qualquer tempo, realizar auditorias no computador de gerenciamento e no sistema de *call home* com o intuito de detectar falhas de configuração e uso indevido. A **CONTRATADA** deverá corrigir as falhas indicadas.

Elaborado por:

Revisado por:

Gedir Fabiano de Moraes Goncalves  
Coordenador de Serviço ATI/DESET/GPRO  
Matr. 11816-8

David Silva Boechat  
Gerente ATI/DESET/GPRO  
Matr. 09510-9

- 12.21.1. Caso o **BNDES** verifique a ocorrência de falhas, este abrirá um chamado de assistência técnica de severidade média para a **CONTRATADA** solucionar o(s) problema(s) indicado(s).
- 12.22. O **BNDES** poderá solicitar, com antecedência mínima de 5 (cinco) dias úteis, uma quantidade ilimitada de visitas durante a vigência do contrato para resolução de problemas que impossibilitem o completo funcionamento do sistema de *call home*.
- 12.23. A funcionalidade de acionamento automático via *call home* deverá ser prestada exclusivamente via Internet.
- 12.24. A **CONTRATADA** deverá fornecer ao **BNDES** um mecanismo de monitoração remoto do funcionamento do sistema de *call home*.
- 12.25. Os chamados técnicos deverão atender aos Níveis Mínimos de Serviço, consoante a Tabela disposta no item 13.
- 12.26. A funcionalidade de acionamento automático da assistência técnica deverá ser prestada durante a vigência do contrato. Este serviço deverá ser prestado em regime de 24 horas por dia, 7 dias por semana (24 x 7), inclusive em feriados e finais de semana.

### 13. ACORDO DE NÍVEIS DE SERVIÇO E AJUSTES DE PAGAMENTO

- 13.1. Na hipótese do não atendimento das metas estabelecidas no item 9 por fase ou demanda de execução realizada pelo **BNDES**, ficam fixadas as seguintes regras de ajuste nos pagamentos:

Período de descumprimento	Ajuste no pagamento do fornecimento dos equipamentos e <i>softwares</i> , item 9.7
De 1(um) até 30 (trinta) dias corridos de atraso	Redução de 0,1% (um décimo por cento) do pagamento referente ao valor total do fornecimento por dia corrido de atraso.
Superior a 30 (trinta) dias corridos de atraso	Redução de 3% (três por cento) do pagamento referente ao valor total do fornecimento, relativamente aos 30 primeiros dias corridos de atraso e sujeição de aplicação das penalidades previstas no item 14.

Período de descumprimento	Ajuste no pagamento do serviço de instalação, item 9.8
De 1(um) até 30 (trinta) dias corridos de atraso	Redução de 0,5% (cinco décimos por cento) do pagamento referente ao valor total da instalação por dia corrido de atraso.
Superior a 30 (trinta) dias corridos de atraso	Redução de 15% (quinze por cento) do pagamento referente ao valor total da instalação, relativamente aos 30 primeiros dias corridos de atraso, e sujeição de aplicação das penalidades previstas no item 14.

Elaborado por:

Revisado por:

Gedir Fabiano de Moraes Goncalves  
Coordenador de Serviço ATI/DESET/GPRO  
Matr. 11816-8

David Silva Boechat  
Gerente ATI/DESET/GPRO  
Matr. 09510-9

- 13.2. Os ajustes estabelecidos no item 13.1 serão comunicados à **CONTRATADA** pelo **BNDES**, juntamente com o(s) respectivo(s) Termo(s) de Recebimento, antes da emissão da respectiva fatura.
- 13.3. Os Níveis de Serviço para o serviço de assistência técnica, item 12, e demais demandas, apresentam faixas com referência à prioridade e ao tempo de atendimento do chamado.
- 13.4. Os critérios que serão utilizados pelo **BNDES** para a classificação dos chamados, no instante de sua abertura, são apresentados na tabela a seguir:

Prioridade	Descrição
CRÍTICA	Chamados referentes a falhas na solução que resultem em indisponibilidade dos serviços no ambiente de produção.
ALTA	Chamados referentes a falhas na solução que resultem em degradação ou risco eminente dos serviços no ambiente de produção.
MÉDIA	Chamados referentes a falhas na solução que não resultem em indisponibilidade ou degradação dos serviços no ambiente de produção, mas que resultem em degradação ou perda do sistema de alta disponibilidade da solução.
BAIXA	Chamados referentes a pedidos de informações, implantação de ajustes ou novas configurações na solução não relacionados à indisponibilidade ou degradação do desempenho do ambiente de produção, chamados referentes aos ambientes de testes, bem como a ações administrativas ou demais solicitações sem prazo ou penalidade especificada.

- 13.5. A cada uma das faixas de prioridade elencadas no item 13.4 corresponde um tempo de resolução do chamado realizado pelo **BNDES**, apresentado na tabela a seguir:

Prioridade	Resolução do Chamado
CRÍTICA	Até 12 (doze) horas corridas da abertura do chamado
ALTA	Até 24 (vinte e quatro) horas corridas da abertura do chamado
MÉDIA	Até 2 (dois) dias corridos da abertura do chamado
BAIXA	Até 10 (dez) dias corridos da abertura do chamado

- 13.6. A coluna “Resolução do Chamado” contém o tempo máximo tolerado para resolução definitiva do evento que originou o chamado sem que ocorra penalidade.
- 13.7. Na abertura do chamado, o **BNDES** irá classificá-lo segundo os critérios previstos do item 13.4, sendo que a **CONTRATADA** não poderá questionar a classificação inicial realizada, devendo observar o tempo de resolução do chamado correspondente à faixa de prioridade determinada.

Elaborado por:

Revisado por:

Gedir Fabiano de Moraes Goncalves  
Coordenador de Serviço ATI/DESET/GPRO  
Matr. 11816-8

David Silva Boechat  
Gerente ATI/DESET/GPRO  
Matr. 09510-9

- 13.8. Os chamados de prioridade MÉDIA e BAIXA, baseados em dias corridos, consideram que o prazo terá sua contagem iniciada no dia seguinte ao da abertura do chamado.
- 13.9. A contagem do tempo de Resolução do Chamado poderá ser interrompida com a anuência do **BNDES**, desde que solicitada de forma justificada pela **CONTRATADA** e aprovada pelo **BNDES**.
- 13.10. A extensão do tempo de resolução do chamado poderá ser autorizada, a critério do **BNDES**, também após justificativas formais da **CONTRATADA**.
- 13.11. O Gestor do Contrato também poderá alterar o nível de prioridade do chamado ou suspender a contagem dos prazos, nos casos em que entender que o serviço não se encontra degradado ou prejudicando as atividades do **BNDES**.
- 13.12. Na hipótese do não atendimento das metas estabelecidas no item 13.5 para o serviço de assistência técnica e demais demandas, ficam fixadas as seguintes regras de ajuste nos pagamentos:
- 13.12.1. Serão aplicados os seguintes percentuais de ajuste nos pagamentos relativos ao valor anual do serviço de assistência técnica:

Prioridade	Período de descumprimento de chamado	Ajuste no pagamento do serviço de assistência técnica por chamado com nível de serviço não atendido
CRÍTICA e ALTA	Até 4 (quatro) horas corridas de atraso	Redução de 0,6% (seis décimos por cento) do pagamento referente ao valor anual do serviço por hora corrida de atraso ou fração proporcional.
MÉDIA	Até 60 (sessenta) horas corridas de atraso	Redução de 0,1% (um décimo por cento) do pagamento referente ao valor anual do serviço por hora corrida de atraso ou fração proporcional.
BAIXA	Até 300 (trezentas) horas corridas de atraso	Redução de 0,05% (cinco centésimos por cento) do pagamento referente ao valor anual do serviço por hora corrida de atraso ou fração proporcional.

- 13.12.2. O somatório dos percentuais de desconto relacionados ao serviço de assistência técnica está limitado a 30% do valor anual da fatura/nota fiscal referente ao ano que tenham ocorrido os descumprimentos dos níveis de serviço. Caso os descumprimentos apurados ultrapassem o percentual máximo de desconto, além dos ajustes de pagamento, o **BNDES** poderá instaurar processo administrativo punitivo em face da **CONTRATADA**, processo este que poderá culminar, dentre outras penalidades, na aplicação da multa prevista no item 14, que será aplicada de acordo com a gravidade da infração, considerando os seguintes fatores, individualmente ou em grupo:

13.12.2.1. Os prejuízos concretos que os descumprimentos tenham causado ao **BNDES**.

13.12.2.2.A **CONTRATADA** tenha, durante 3 (três) anos consecutivos superado o desconto máximo de 30% (trinta por cento) estabelecido no caput, sem apresentar um plano de ação, aprovado pelo Gestor do Contrato, para ajustes do serviço prestado.

Elaborado por:

Revisado por:

Gedir Fabiano de Moraes Goncalves  
Coordenador de Serviço ATI/DESET/GPRO  
Matr. 11816-8

David Silva Boechat  
Gerente ATI/DESET/GPRO  
Matr. 09510-9

- 13.12.3. Os ajustes de pagamento estabelecidos poderão ser efetuados na fatura que corresponde à competência imediatamente posterior àquela da ocorrência de violação ou em faturas posteriores, a critério do **BNDES**, à exceção da cobrança referente à violação ocorrida no último ano de vigência do Contrato de prestação do serviço, quando o desconto deverá ser pago pela **CONTRATADA** por meio de ressarcimento financeiro (pagamento de boleto bancário, transferência para conta ou outra forma que o **BNDES** informar).

## 14. PENALIDADES

- 14.1. Em caso de descumprimento das exigências expressamente formuladas pelo **BNDES** ou inobservância de quaisquer das demais obrigações contratuais e / ou legais, sem motivo justificado, a **CONTRATADA** ficará sujeita às seguintes penalidades:
- 14.1.1. Advertência;
- 14.1.2. Multa de até 20% (vinte por cento) sobre a parcela contratual descumprida, a critério da autoridade competente do **BNDES**, caso o descumprimento dos prazos de nível de serviço estabelecidos enseje ajustes de pagamento superiores aos limites previstos para descontos;
- 14.1.3. Multa de até 10% (dez por cento) sobre o valor global do Contrato, a critério da autoridade competente do **BNDES**, em razão de qualquer descumprimento das demais obrigações contratuais, não previstas nos itens acima; e
- 14.1.4. Suspensão temporária de participação em licitação e impedimento de contratar com o **BNDES**, pelo prazo previsto na legislação, apurado em razão da natureza e gravidade da infração cometida.
- 14.2. O valor da multa respectiva poderá ser descontado da nota fiscal ou de crédito existente no **BNDES** em relação à respectiva **CONTRATADA**. Caso o valor da multa seja superior ao crédito existente, a diferença será cobrada na forma da lei.
- 14.3. Em qualquer hipótese de aplicação de penalidades, serão assegurados à **CONTRATADA** em questão o contraditório e a ampla defesa.
- 14.4. O somatório de todas as penalidades aplicadas em razão do item 14.1 acima estará limitado a 30% (trinta por cento) do valor global do Contrato durante toda a vigência contratual.
- 14.5. A aplicação das sanções previstas não impede a rescisão do CONTRATO pelo **BNDES**, nas hipóteses legalmente previstas e conforme estabelecido no mesmo.

## 15. PRAZO DE VIGÊNCIA DO CONTRATO

- 15.1. O Contrato a ser celebrado com a vencedora do certame deverá ter a vigência a seguir:
- 15.1.1. Até 12 (doze) meses contados da assinatura do Contrato, considerando-se o somatório dos prazos referentes à aquisição dos equipamentos, instalação, conforme prazos estabelecidos no item 9, e uma margem de segurança, encerrando-se com a emissão do Termo de Recebimento Definitivo do equipamento;

Elaborado por:

Revisado por:

Gedir Fabiano de Moraes Goncalves  
Coordenador de Serviço ATI/DESET/GPRO  
Matr. 11816-8

David Silva Boechat  
Gerente ATI/DESET/GPRO  
Matr. 09510-9



- 15.1.2. 60 (sessenta) meses contados da emissão do “Termo de Recebimento da Instalação”, no que se refere aos serviços de assistência técnica à solução.
- 15.1.3. Após os 60 (sessenta) meses de vigência do contrato, caso seja configurada a hipótese prevista no inciso II do art. 71 da Lei nº 13.303/2016, sem prejuízo de eventuais alterações legislativas posteriores, ou conforme a legislação vigente à época da prorrogação que venha a disciplinar a matéria, o BNDES poderá, de forma devidamente justificada, prorrogar o contrato por até mais 60 (sessenta) meses, mediante a concordância da CONTRATADA.

## 16. SUBCONTRATAÇÃO E CONSÓRCIO

- 16.1. Serão vedadas a subcontratação e consórcios de qualquer parcela do objeto contratual.

## 17. REAJUSTE

- 17.1. O equilíbrio econômico-financeiro do contrato será mantido, conforme o caso, pela revisão ou pelo reajuste, observados os limites e condições constantes da minuta de Contrato aprovada pelo BNDES. O reajuste estará limitado ao Índice de Custo de Tecnologia da Informação - ICTI, divulgado pelo Instituto de Pesquisa Econômica Aplicada – IPEA, ou outro índice que vier a substituí-lo.

## 18. VALOR ESTIMADO DA LICITAÇÃO

- 18.1. O **valor estimado máximo global**, para aquisição de 1 (um) equipamento fitoteca automatizada compatível com o modelo de fita IBM 3592 JC e os serviços de instalação, configuração, garantia e assistência técnica pelo prazo de 60 (sessenta) meses é **R\$ 3.818.140,40 (três milhões, oitocentos e dezoito mil, cento e quarenta reais e quarenta centavos)**. Sendo o valor máximo estimado por item:

18.1.1. R\$ 2.098.985,17 (dois milhões, noventa e oito mil, novecentos e oitenta e cinco reais e dezessete centavos) para o item Fitoteca;

18.1.2. R\$ 107.493,33 (cento e sete mil, quatrocentos e noventa e três reais e trinta e três centavos) para o item Instalação;

18.1.3. R\$ 48.562,40 (quarenta e oito mil, quinhentos e sessenta e dois reais e quarenta centavos) para o item Fitas para Limpeza; e

18.1.4. R\$ 1.563.099,50 (um milhão, quinhentos e sessenta e três mil, noventa e nove reais e cinquenta centavos) para o item Suporte e Assistência Técnica.

- 18.2. Cabe ressaltar que o valor global estimado constitui o máximo aceitável pelo BNDES no procedimento licitatório.

## 19. GARANTIA CONTRATUAL

- 19.1. A **CONTRATADA** deverá prestar garantia contratual, no prazo de até 10 dias úteis após a convocação pelo Gestor do Contrato, prorrogáveis a critério do BNDES, no valor equivalente a 5% (cinco por cento) sobre o valor global do contrato, na modalidade que vier a escolher, dentre as previstas no artigo 70, § 1º da Lei nº 13.303/2016.

Elaborado por:

Revisado por:

Gedir Fabiano de Moraes Goncalves  
Coordenador de Serviço ATI/DESET/GPRO  
Matr. 11816-8

David Silva Boechat  
Gerente ATI/DESET/GPRO  
Matr. 09510-9

## 20. OBRIGAÇÕES ESPECIAIS DA CONTRATADA

Constituem obrigações especiais da **CONTRATADA**:

- 20.1. Assumir inteira responsabilidade técnica e administrativa pelo respectivo objeto contratado, não podendo, em qualquer hipótese, transferir a outras empresas a responsabilidade por problemas ocorridos na execução do serviço.
- 20.2. Indicar um profissional para a função de preposto da **CONTRATADA**, sendo este seu interlocutor junto ao **BNDES** para os assuntos relativos ao cumprimento das obrigações contratuais, e para participar de reuniões de acompanhamento, sempre que solicitado pelo **BNDES**.
- 20.3. Manter sigilo relativamente ao objeto contratado, bem como sobre dados, documentos, especificações técnicas ou comerciais e demais informações, não tornadas públicas pelo **BNDES**, de que venha a ter conhecimento em virtude da contratação, sendo vedada a divulgação das informações obtidas a terceiros em geral, e em especial a quaisquer meios de comunicação públicos e/ou privados.
- 20.4. Apresentar, antes do início da prestação dos serviços, Termo de Confidencialidade – Modelo A (Representante), cuja minuta é apresentada no Edital, assinado por seus representantes legais.
- 20.5. Apresentar, antes do início da prestação dos serviços e a cada novo profissional a ser alocado para atendimento ao **BNDES**, Termo de Confidencialidade – Modelo B (Profissionais), cuja minuta é apresentada no Edital, assinado pelos profissionais.
- 20.6. Adotar medidas de segurança adequadas, no âmbito das atividades sob seu controle, para a manutenção do sigilo referido no item 20.5.
- 20.7. Prestar todos os esclarecimentos que lhe forem solicitados pelo **BNDES**.
- 20.8. Aceitar, por parte do **BNDES**, em todos os aspectos, a fiscalização no cumprimento do objeto contratado.
- 20.9. Responder pelos danos comprovadamente causados ao **BNDES** ou a terceiros, decorrentes de sua culpa ou dolo, quando da execução do objeto contratado. A fiscalização ou o acompanhamento do **BNDES** não excluirá ou reduzirá essa responsabilidade da **CONTRATADA**.

Elaborado por:

Revisado por:

Gedir Fabiano de Moraes Goncalves  
Coordenador de Serviço ATI/DESET/GPRO  
Matr. 11816-8

David Silva Boechat  
Gerente ATI/DESET/GPRO  
Matr. 09510-9



**PREGÃO ELETRÔNICO Nº 013/2026 - BNDES**  
**ANEXO II – MODELO DE PROPOSTA**

**LICITANTE:** \_\_\_\_\_ **CNPJ:** \_\_\_\_\_  
**ENDEREÇO:** \_\_\_\_\_  
**TELEFONE:** (\_\_\_\_) \_\_\_\_\_ **E-MAIL:** \_\_\_\_\_

**REPRESENTANTE LEGAL:** \_\_\_\_\_  
**NACIONALIDADE:** \_\_\_\_\_ **ESTADO CIVIL:** \_\_\_\_\_  
**PROFISSÃO:** \_\_\_\_\_ **FUNÇÃO NA SOCIEDADE:** \_\_\_\_\_  
**RG:** \_\_\_\_\_ **CPF:** \_\_\_\_\_

**ESTABELECIMENTOS VINCULADOS À EXECUÇÃO CONTRATUAL**  
**(MATRIZ/FILIAL):**

**RAZÃO SOCIAL:** \_\_\_\_\_ **CNPJ:** \_\_\_\_\_  
**ENDEREÇO:** \_\_\_\_\_

**RAZÃO SOCIAL:** \_\_\_\_\_ **CNPJ:** \_\_\_\_\_  
**ENDEREÇO:** \_\_\_\_\_

**DESCRIÇÃO DO OBJETO OFERTADO:** Aquisição de 1 (um) equipamento fitoteca automatizada compatível com o modelo de fita IBM 3592 JC, fitas de limpeza e os serviços de instalação, configuração, garantia e assistência técnica, na modalidade Pregão Eletrônico, por menor preço global, e modo de disputa aberto e fechado, conforme as especificações do Edital e de seus Anexos.

**Obs:** A planilha em formato excel será disponibilizada no site do BNDES, bem como poderá ser requerida através do e-mail [licitacoes@bndes.gov.br](mailto:licitacoes@bndes.gov.br).

O Licitante \_\_\_\_\_ declara ter ciência e aceitar todas as exigências do Edital do Pregão em referência, bem como todas as condições de execução do objeto, propondo sua execução pelo valor global de R\$ \_\_\_\_ (\_\_\_\_), observado(s) o(s) valor(es) unitário(s) cotado(s) na(s) planilha(s) acima.

Declara ainda, conforme disposto no Anexo I da Instrução Normativa SGD/ME nº 01/2019, baseada no Acórdão nº 2.569/2018 do Plenário do TCU, a não ocorrência de registro de oportunidade, em atenção à garantia dos princípios da isonomia e da seleção da proposta mais vantajosa.

Declara, outrossim, que o valor proposto inclui todas as despesas e custos, diretos e indiretos (tais como tributos, encargos sociais e trabalhistas, contribuições, transporte, viagens, seguro e insumos), necessários ao cumprimento integral do objeto.  
Por fim, o Licitante \_\_\_\_\_ informa que a validade da presente proposta é de \_\_\_\_ (\_\_\_\_) dias.

Rio de Janeiro, \_\_\_\_ de \_\_\_\_\_ de \_\_\_\_.

\_\_\_\_\_  
(Representante Legal do Licitante)

Obs.: O Licitante deverá observar o prazo mínimo de validade da proposta estabelecido no item 3.3 do edital.

**PREGÃO ELETRÔNICO Nº 013/2026 - BNDES**  
**ANEXO III – MINUTA DO CONTRATO**

CONTRATO OCS Nº \_\_\_\_ / \_\_\_\_  
CONTRATO SAP Nº \_\_\_\_

**CONTRATO DE PRESTAÇÃO DE  
SERVIÇOS QUE ENTRE SI CELEBRAM O  
BANCO NACIONAL DE  
DESENVOLVIMENTO ECONÔMICO E  
SOCIAL – BNDES E \_\_\_\_\_, NA FORMA  
ABAIXO:**

O **BANCO NACIONAL DE DESENVOLVIMENTO ECONÔMICO E SOCIAL – BNDES**, empresa pública federal, com sede em Brasília - DF e serviços no Rio de Janeiro – RJ, na Av. República do Chile, nº 100, CEP nº 20.031-917, inscrito no Cadastro Nacional de Pessoas Jurídicas sob o nº 33.657.248/0001-89, doravante denominado simplesmente **BNDES**, neste ato representado na forma do seu Estatuto Social; e \_\_\_\_\_, com sede em \_\_\_\_\_, [inscrito(a) no Cadastro Nacional de Pessoas Jurídicas sob o nº \_\_\_\_\_], doravante denominado(a) simplesmente **CONTRATADO**, neste ato representado na forma de seus atos constitutivos, em conformidade com o procedimento do Pregão Eletrônico nº 013/2026 - **BNDES**, autorizado em 17/04/2026, por intermédio da IP ATI/DESET nº 13/2026, de 15/04/2026, conforme previsão orçamentária sob as rubricas nº 1750100071, 3101700040, 3101600011 e 3101700010, centro de custos nº ATI/DESET - BN30005000 e CC TI1 - BN0004000, observado o disposto na Lei nº 13.303/2016 e no Regulamento Licitações e Contratos do Sistema **BNDES**, têm, entre si, justo e contratado o que se contém nas Cláusulas seguintes:

**CLÁUSULA PRIMEIRA – OBJETO**

O presente Contrato tem por objeto a aquisição de 1 (um) equipamento fitoteca automatizada compatível com o modelo de fita IBM 3592 JC, fitas de limpeza e os serviços de instalação, configuração, garantia e assistência técnica, conforme especificações constantes do Termo de Referência (Anexo I do Edital do Pregão Eletrônico nº 013/2026 - **BNDES**) e da proposta apresentada pelo **CONTRATADO**, respectivamente, Anexos I e II deste Contrato.

## CLÁUSULA SEGUNDA – VIGÊNCIA

O presente Contrato terá duração de:

- a) Até 12 (doze) meses contados da assinatura do Contrato, considerando-se o somatório dos prazos referentes à aquisição dos equipamentos, instalação, conforme prazos estabelecidos no item **Erro! Fonte de referência não encontrada.** do Termo de Referência, e uma margem de segurança, encerrando-se com a emissão do Termo de Recebimento Definitivo do equipamento;
- b) 60 (sessenta) meses contados da emissão do “Termo de Recebimento da Instalação”, no que se refere aos serviços de assistência técnica à solução, com possibilidade de prorrogação por até mais 60 (sessenta) meses.

### Parágrafo Primeiro

O **CONTRATADO** deverá, no prazo de até 5 (cinco) dias úteis, contados da notificação do Gestor do Contrato, apresentar, por intermédio do seu Representante Legal, sua manifestação sobre a prorrogação do Contrato.

### Parágrafo Segundo

Independente da notificação do parágrafo anterior, o **CONTRATADO** deverá comunicar ao Gestor seu interesse quanto à prorrogação do contrato até 90 (noventa) dias antes do término de cada período de vigência contratual.

### Parágrafo Terceiro

A formalização da prorrogação será efetuada por meio de aditivo epistolar, dispensando-se a assinatura do **CONTRATADO**

### Parágrafo Quarto

Caso o **CONTRATADO** se recuse a celebrar aditivo contratual de prorrogação, tendo antes manifestado sua intenção de prorrogar o Contrato ou deixado de manifestar seu propósito de não prorrogar, nos termos do Parágrafo Primeiro desta Cláusula, ficará sujeito às penalidades previstas na Cláusula de Penalidades deste Contrato.

## CLÁUSULA TERCEIRA – LOCAL, PRAZO E CONDIÇÕES DE EXECUÇÃO DO OBJETO

A execução do objeto contratado respeitará as especificações constantes do Termo de Referência (Anexo I deste Contrato) e da proposta apresentada pelo **CONTRATADO**, respectivamente, Anexos I e II deste Contrato.

## CLÁUSULA QUARTA – NÍVEIS DE SERVIÇO

Os serviços contratados deverão ser executados de acordo com os padrões de qualidade, disponibilidade e desempenho estipulados pelo **BNDES**, observados os níveis de serviço descritos no Anexo I (Termo de Referência) deste Contrato.

### Parágrafo Único

O descumprimento dos níveis de serviço acarretará a aplicação dos índices de redução do preço previstos no Anexo I (Termo de Referência) deste Contrato, sem prejuízo da aplicação das penalidades previstas neste Contrato, quando cabíveis.

#### **CLÁUSULA QUINTA – RECEBIMENTO DO OBJETO**

O **BNDES** efetuará o recebimento do objeto, através da Comissão de Recebimento, mencionados na Cláusula de Obrigações do **BNDES** deste Contrato, observado o disposto no Anexo I (Termo de Referência) deste Contrato.

#### **CLÁUSULA SEXTA – PREÇO**

O **BNDES** pagará ao **CONTRATADO**, pela execução do objeto contratado, o valor de até R\$ \_\_\_\_\_ (\_\_\_\_\_), conforme proposta apresentada (Anexo II deste Contrato), observado o disposto na Cláusula de Pagamento deste Instrumento.

##### **Parágrafo Primeiro**

No valor ajustado no *caput* desta Cláusula estão incluídos todos os insumos, encargos trabalhistas e tributos, inclusive contribuições fiscais e parafiscais, bem como quaisquer outras despesas necessárias à execução deste Contrato.

##### **Parágrafo Segundo**

Na hipótese de o objeto ser, a critério do **BNDES**, parcialmente executado e recebido, os valores previstos nesta Cláusula serão proporcionalmente reduzidos, sem prejuízo da aplicação das penalidades cabíveis.

##### **Parágrafo Terceiro**

Caso o **BNDES** não demande o total do objeto previsto neste Contrato, não será devida indenização ao **CONTRATADO**.

##### **Parágrafo Quarto**

O **CONTRATADO** deverá arcar com os ônus decorrentes de eventual equívoco no dimensionamento dos quantitativos de sua proposta, devendo complementá-los, caso os quantitativos previstos inicialmente em sua proposta não sejam satisfatórios para o atendimento ao objeto deste Contrato.

#### **CLÁUSULA SÉTIMA – PAGAMENTO**

O **BNDES** efetuará o pagamento referente ao objeto deste Contrato, na forma prevista nas Especificações Técnicas, por meio de crédito em conta bancária, em até 10 (dez) dias úteis a contar da data de apresentação do documento fiscal ou equivalente legal (prioritariamente nota fiscal, e nos casos de dispensa desta: fatura, recibo de pagamento a autônomo), desde que tenha sido efetuado ateste pelo Gestor do Contrato das obrigações contratuais assumidas pelo **CONTRATADO**, observado o disposto no Anexo I (Termo de Referência) deste Instrumento.

##### **Parágrafo Primeiro**

O documento fiscal ou equivalente legal deverá ser apresentado ao **BNDES** no mês de sua emissão e até o dia 25 (vinte e cinco) do mesmo – ou data anterior que viabilize o tempestivo recolhimento dos tributos, se a legislação tributária assim exigir – possibilitando o cumprimento, pelo **BNDES**, das obrigações fiscais principais e acessórias decorrentes deste Contrato. Havendo impedimento legal para o cumprimento desse prazo, o documento fiscal ou equivalente legal deverá ser apresentado até o primeiro dia útil do mês seguinte da prestação do serviço/fornecimento do bem.

### **Parágrafo Segundo**

A apresentação do documento de cobrança fora do prazo previsto nesta cláusula poderá implicar em sua rejeição e no direito do **BNDES** se ressarcir, preferencialmente, mediante desconto do valor a ser pago ao **CONTRATADO**, por qualquer penalidade tributária incidente pelo atraso.

### **Parágrafo Terceiro**

Nas hipóteses em que o recebimento definitivo ocorrer após a entrega do documento fiscal ou equivalente legal, o **BNDES** terá até 10 (dez) dias úteis, a contar da data em que o objeto tiver sido recebido definitivamente, para efetuar o pagamento.

### **Parágrafo Quarto**

O primeiro documento fiscal ou equivalente legal terá como objeto de cobrança o período compreendido entre o dia de início da prestação dos serviços e o último dia desse mês, e os documentos fiscais ou equivalentes legais subsequentes terão como referência o período compreendido entre o primeiro e o último dia de cada mês. O último documento fiscal ou equivalente legal, por seu turno, referir-se-á ao período compreendido entre o primeiro dia do último mês da prestação dos serviços e o último dia de serviço prestado. Em todos os casos, o documento fiscal ou equivalente legal só poderá ser emitido e apresentado ao **BNDES** após a efetiva prestação do serviço, respeitado o disposto no Parágrafo anterior.

### **Parágrafo Quinto**

Para toda efetivação de pagamento, o Contratado deverá protocolar o documento fiscal ou equivalente em meio digital em sistema eletrônico próprio do BNDES, observadas as orientações vigentes do Contratante. Documentos em meio físico não serão aceitos, salvo previsão expressa no instrumento convocatório ou no contrato.

### **Parágrafo Sexto**

O documento fiscal ou equivalente legal deverá respeitar a legislação tributária e conter, minimamente, as seguintes informações:

- I. número da Ordem de Compra/Serviço – OCS ou número SAP do Contrato;
- II. número do pedido SAP, a ser informado pelo Gestor do Contrato;

- III. número da Folha de Registro de Serviços (FRS), a ser informado pelo Gestor do Contrato;
- IV. descrição detalhada do objeto executado e dos respectivos valores;
- V. período de referência da execução do objeto;
- VI. nome e número do CNPJ do **CONTRATADO**, cuja regularidade fiscal tenha sido avaliada na fase de habilitação, bem como o número de inscrição na Fazenda Municipal e/ou Estadual, conforme o caso;
- VII. nome e número do banco e da agência, bem como o número da conta corrente do **CONTRATADO**, vinculada ao CNPJ constante do documento fiscal ou equivalente legal, com respectivos dígitos verificadores;
- VIII. tomador do serviço: Banco Nacional de Desenvolvimento Econômico e Social – **BNDES**;
- IX. CNPJ do tomador do serviço: 33.657.248/0001-89;
- X. local de execução do objeto, emitindo-se um documento fiscal ou equivalente legal para cada Município em que o serviço seja prestado, se for o caso;
- XI. código do serviço, nos termos da legislação vigente, em concordância com as informações inseridas na Declaração de Informações para Fornecimento - DIF;
- XII. número de inscrição do contribuinte individual válido junto ao INSS (NIT ou PIS/PASEP); e
- XIII. destaque das retenções tributárias aplicáveis, conforme estabelecido na DIF.

#### Parágrafo Sétimo

Os pagamentos a serem efetuados em favor do **CONTRATADO** estarão sujeitos, no que couber, às retenções de tributos, nos termos da legislação tributária e com base nas informações prestadas pelo **CONTRATADO**. Em casos de dispensa ou benefício fiscal que implique em redução ou eliminação da retenção de tributos, o **CONTRATADO** fornecerá todos os documentos comprobatórios.

#### Parágrafo Oitavo

O documento fiscal ou equivalente legal emitido pelo **CONTRATADO** deverá estar em conformidade com a legislação tributária onde o **CONTRATADO** esteja estabelecido, cuja regularidade fiscal foi avaliada na etapa de habilitação, e com as normas regulamentares aprovadas pela Secretaria da Receita Federal do Brasil, especialmente no que tange à retenção de tributos, sob pena de devolução do documento e interrupção do prazo para pagamento.

#### Parágrafo Nono

Ao documento fiscal ou equivalente legal deverão ser anexados:



- I. declaração assinada por um representante legal de que o **CONTRATADO** é optante do Simples Nacional, se for o caso;
- II. em caso de isenção/imunidade tributária, documentos comprobatórios com a indicação do dispositivo legal que ampara a isenção/imunidade; e
- III. demais documentos solicitados pelo Gestor do Contrato, necessários ao pagamento do objeto contratado;

#### **Parágrafo Décimo**

Caso sejam verificadas divergências, o **BNDES** devolverá o documento fiscal ou equivalente legal ao **CONTRATADO** ou solicitará a emissão de carta de correção, quando cabível, interrompendo-se o prazo de pagamento até que este providencie as medidas saneadoras ou comprove a correção dos dados contestados pelo **BNDES**.

#### **Parágrafo Décimo Primeiro**

Além de outras hipóteses previstas em lei ou no Contrato, o **BNDES** poderá descontar, do montante expresso no documento fiscal ou equivalente legal, os valores referentes a multas, indenizações apuradas em processo administrativo, bem como qualquer obrigação que decorra do descumprimento da legislação pelo **CONTRATADO**.

#### **Parágrafo Décimo Segundo**

Caso o **BNDES** não efetue o pagamento na forma prevista nesta Cláusula, em decorrência de fato não atribuível ao **CONTRATADO**, aos valores devidos serão acrescidos juros de mora de 0,5% (meio por cento) ao mês, *pro rata tempore*, calculados desde o dia do vencimento até a data da efetiva liquidação.

#### **Parágrafo Décimo Terceiro**

No caso de inadimplemento total ou parcial do presente Contrato, o **BNDES** enviará e-mail ao **CONTRATADO**, solicitando, conforme o caso, a devolução total ou proporcional dos valores antecipados, que deverá ocorrer no prazo de até 10 (dez) dias corridos, contados da data da solicitação, sob pena de pagamento de multa de 1 % (um por cento) sobre os valores antecipados, por dia de atraso, até o limite de 30 % (trinta por cento).

#### **Parágrafo Décimo Quarto**

Fica assegurado ao **BNDES** o direito de deduzir do pagamento devido ao **CONTRATADO**, por força deste Contrato ou de outro contrato mantido com o **BNDES**, o valor correspondente aos pagamentos efetuados a maior ou em duplicidade.

### **CLÁUSULA OITAVA – EQUILÍBRIO ECONÔMICO-FINANCEIRO DO CONTRATO**

O **BNDES** e o **CONTRATADO** têm direito ao equilíbrio econômico-financeiro do Contrato, em consonância com o inciso XXI, do artigo 37, da Constituição Federal, a ser realizado mediante reajuste ou revisão de preços.

#### **Parágrafo Primeiro**

O reajuste de preços, na forma prevista na legislação, poderá ser requerido pelo **CONTRATADO** a cada período de 12 (doze) meses, sendo o primeiro contado do dia      /      /     , data de apresentação da proposta (Anexo II deste Contrato), e os seguintes, do fato gerador anterior, adotando-se para tanto a aplicação do Índice de Custo de Tecnologia da Informação – ICTI, divulgado pelo Instituto de Pesquisa Econômica Aplicada – IPEA, ou outro índice que vier a substituí-lo, sobre o preço referido na Cláusula de Preço deste Instrumento.

## Parágrafo Segundo

A revisão de preços poderá ser realizada por iniciativa do **BNDES** ou mediante solicitação do **CONTRATADO**, quando ocorrer fato imprevisível ou previsível, porém, de consequências incalculáveis, retardador ou impeditivo da execução do Contrato, ou ainda em caso de força maior, caso fortuito ou fato do príncipe, configurando álea econômica extraordinária e extracontratual, que onere ou desonere as obrigações pactuadas no presente Instrumento, sendo, porém, vedada nas hipóteses em que o risco seja alocado ao **CONTRATADO** nos termos da Cláusula de Matriz de Riscos, respeitando-se o seguinte:

- I.** o **CONTRATADO** deverá formular ao **BNDES** requerimento para a revisão do Contrato, comprovando a ocorrência do fato gerador;
- II.** a comprovação será realizada por meio de documentos, tais como, atos normativos que criem ou alterem tributos, lista de preço de fabricantes, notas fiscais de aquisição de matérias-primas, de transporte de mercadorias, alusivas à época da elaboração da proposta ou do último reajuste e do momento do pedido de revisão; e
- III.** com o requerimento, o **CONTRATADO** deverá apresentar planilhas de custos unitários, comparativas entre a data da formulação da proposta ou do último reajuste e o momento do pedido de revisão, contemplando os custos unitários envolvidos e evidenciando o quanto o aumento de preços ocorrido repercute no valor pactuado.

### Parágrafo Terceiro

Independentemente de solicitação, o **BNDES** poderá convocar o **CONTRATADO** para negociar a redução dos preços, mantendo o mesmo objeto contratado, na quantidade e nas especificações indicadas na proposta, em virtude da redução dos preços de mercado, ou de itens que compõem o custo, cabendo ao **CONTRATADO** apresentar as informações solicitadas pelo **BNDES**.

### Parágrafo Quarto

O **CONTRATADO** deverá solicitar o reajuste e/ou a revisão de preços até a prorrogação ou o encerramento do Contrato, hipótese em que os efeitos financeiros serão concedidos de modo retroativo a partir do fato gerador, observando-se, ainda, que:

- I. caso o fato gerador do reajuste e/ou da revisão de preços ou a divulgação do índice de reajuste ocorra com antecedência inferior a 60 (sessenta) dias da prorrogação ou do encerramento do Contrato, o **CONTRATADO** terá o prazo de 60 (sessenta) dias, a contar do fato gerador ou da data de divulgação do índice, para solicitar o reajuste e/ou a revisão de preços;**

II. caso a assinatura do aditivo de prorrogação torne superveniente a ocorrência do fato gerador do reajuste, ou a divulgação do índice de reajuste ocorra após a prorrogação ou o encerramento do Contrato, o **CONTRATADO** terá o prazo de 60 (sessenta) dias, a contar do fato gerador ou da data de divulgação do índice, para solicitar o reajuste de preços;

III. o **BNDES** deverá analisar o pedido de reajuste e/ou revisão de preços em até 60 (sessenta) dias, contados da solicitação e da entrega pelo **CONTRATADO** dos comprovantes de variação dos custos, ficando este prazo suspenso, a critério do **BNDES**, enquanto o **CONTRATADO** não apresentar a documentação solicitada para a comprovação da variação de custos; e

IV. caso o **CONTRATADO** não solicite o reajuste e/ou revisão de preços nos prazos fixados acima, não fará jus aos efeitos retroativos ou, caso o Contrato esteja encerrado, operar-se-á a renúncia a eventual direito ao reajuste e/ou à revisão.

#### Parágrafo Quinto

Se o processo de reajuste e/ou revisão de preços não for concluído até o vencimento do Contrato, e este for prorrogado, sua continuidade após o reequilíbrio econômico-financeiro ficará condicionada à manutenção da proposta do **CONTRATADO** como a condição mais vantajosa para o **BNDES**, podendo este:

I. realizar negociação de preços junto ao **CONTRATADO**, de forma a viabilizar a continuidade do ajuste, quando os novos valores fixados após o reajuste e/ou a revisão de preços estiverem acima do patamar apurado no mercado; ou

II. rescindir o Contrato, mediante aviso prévio ao **CONTRATADO**, com antecedência de 30 (trinta) dias, quando resultar infrutífera a negociação indicada no inciso anterior.

#### Parágrafo Sexto

Na ocorrência da hipótese prevista no inciso II do Parágrafo anterior, o **CONTRATADO** fará jus à integralidade dos valores apurados no processo de reajuste e/ou revisão de preços até o término do Contrato, não podendo, todavia, reclamar qualquer indenização em razão da rescisão do mesmo.

### CLÁUSULA NONA – MATRIZ DE RISCOS

O **BNDES** e o **CONTRATADO**, tendo como premissa a obtenção do melhor custo contratual mediante a alocação do risco à parte com maior capacidade para geri-lo e absorvê-lo, identificam os riscos decorrentes da relação contratual e, sem prejuízo de outras previsões contratuais, estabelecem os respectivos responsáveis na Matriz de Riscos constante do Anexo III deste Contrato.

#### Parágrafo Primeiro

O reajuste de preço aludido na Matriz de Riscos deve respeitar o disposto na Cláusula de Equilíbrio Econômico-Financeiro deste Contrato.

#### Parágrafo Segundo

É vedada a celebração de aditivos decorrentes de eventos supervenientes alocados, na Matriz de Riscos, como de responsabilidade do **CONTRATADO**.



Havendo majoração do preço contratado, decorrente de reajuste, repactuação ou revisão de preços causada por alterações na legislação tributária, fica dispensada a atualização da garantia, salvo se o valor da atualização for igual ou superior ao patamar referenciado no inciso II do artigo 91 do Regulamento de Licitações e Contratos do **SISTEMA BNDES**.

#### **Parágrafo Terceiro**

Nos demais casos que demandem a complementação ou renovação da garantia, tais como alteração do objeto (aditivo quantitativo ou qualitativo), prorrogação contratual, dentre outros, o **CONTRATADO** deverá providenciá-la no prazo estipulado pelo **BNDES**.

#### **Parágrafo Quarto**

Sempre que o contrato for garantido por fiança bancária ou seguro garantia, o **CONTRATADO** deve obter do garantidor anuência em relação à manutenção da garantia, no prazo de 10 (dez) dias úteis a contar da assinatura do aditivo ou recebimento de carta de apostilamento ou aditivo epistolar, conforme o caso. Recusando-se o garantidor a manter a garantia, cabe ao **CONTRATADO** obter nova garantia no mesmo prazo, prorrogável por igual período a critério do **BNDES**.

#### **Parágrafo Quinto**

A garantia contratual deverá cobrir:

- I. todas as obrigações decorrentes do objeto contratual, assim como eventuais danos decorrentes de seu descumprimento;
- II. todas as obrigações relacionadas ao objeto principal, ainda que decorrentes de sua manutenção e/ou refazimento, bem como das medidas necessárias à prevenção ordinária de sinistros, prejuízos e danos em geral;
- III. prejuízos decorrentes de atos de corrupção praticados sem participação dolosa do **BNDES** ou de seus representantes;
- IV. prejuízos diretos causados ao **BNDES** decorrentes de culpa ou dolo durante a execução do Contrato;
- V. multas moratórias e/ou punitivas aplicadas pelo **BNDES** ao **CONTRATADO**;
- VI. obrigações trabalhistas e previdenciárias de qualquer natureza, não adimplidas pelo **CONTRATADO**, quando o objeto contratual demandar cessão de mão de obra com dedicação exclusiva.

#### **Parágrafo Sexto**

Em caso de prorrogação da vigência ou alteração do objeto contratual, o **CONTRATADO** deverá notificar a entidade fiadora/seguradora, conforme o caso, no prazo de até 10 (dez) dias úteis, contados da formalização do respectivo Instrumento Contratual.

#### **Parágrafo Sétimo**

Por se tratar de garantia contratual prestada em benefício de uma Estatal, caso os documentos de caução, fiança ou seguro façam referência à Lei nº 8.666/1993 e/ou à Lei nº 14.133/2021, aplicam-se as disposições respectivas da Lei nº 13.303/2016, no que couber.

## CLÁUSULA DÉCIMA PRIMEIRA – OBRIGAÇÕES DO CONTRATADO

Além de outras obrigações estabelecidas neste Instrumento, em seus anexos ou nas leis vigentes, particularmente na Lei nº 13.303/2016, ou que entrarem em vigor, constituem obrigações do **CONTRATADO**:

I. manter durante a vigência deste Contrato todas as condições de habilitação e a ausência de impedimentos exigidas quando da contratação, comprovando-as sempre que solicitado pelo **BNDES**;

II. comunicar a imposição de penalidade que acarrete o impedimento de contratar com o **BNDES**, bem como a eventual perda dos pressupostos para a licitação;

III. reparar, corrigir, remover, reconstruir ou substituir, às suas expensas, no total ou em parte, o objeto do Contrato em que se verificarem vícios, defeitos ou incorreções decorrentes da execução;

IV. reparar todos os danos e prejuízos causados ao **BNDES** ou a terceiros, não restando excluída ou reduzida esta responsabilidade pela presença de fiscalização ou pelo acompanhamento da execução por parte do Gestor do Contrato;

V. pagar todos os encargos e tributos, que incidam ou venham a incidir, direta ou indiretamente, sobre o objeto deste Contrato, podendo o **BNDES**, a qualquer momento, exigir do **CONTRATADO** a comprovação de sua regularidade;

VI. assumir a responsabilidade integral por quaisquer ônus que venham a ser impostos ao **BNDES** em virtude de documento fiscal que seja emitido em desacordo com a legislação aplicável;

VII. providenciar, perante a Receita Federal do Brasil - RFB, comprovando ao **BNDES**, sua exclusão obrigatória do Simples Nacional, no prazo estipulado pelo artigo 30 da Lei Complementar nº 123/2006, se o **CONTRATADO**, quando optante:

a) extrapolar o limite de receita bruta anual previsto no artigo 3º da Lei Complementar nº 123/2006, ao longo da vigência deste Contrato; ou

b) enquadrar-se em alguma das situações previstas no artigo 17 da Lei Complementar nº 123/2006;

VIII. permitir vistorias e acompanhamento da execução do objeto pelo Gestor do Contrato;

IX. obedecer às instruções e aos procedimentos, estabelecidos pelo **BNDES**, para a adequada execução do Contrato;

X. designar 01 (um) preposto como responsável pelo Contrato firmado com o **BNDES**, para participar de eventuais reuniões e ser o interlocutor do **CONTRATADO**, zelando pelo fiel cumprimento das obrigações previstas neste Instrumento;

XI. fornecer informações para o gerenciamento, por parte do **BNDES**, de riscos social, ambiental ou climático, relacionados ao objeto do contrato.

XII. apresentar, em até 10 (dez) dias úteis após a convocação, a Declaração de Informações para Fornecimento - DIF, adequadamente preenchida, sob pena de



instauração de procedimento punitivo para aplicação de penalidade, e de retenção tributária, pelo **BNDES**, nos casos previstos em lei, da alíquota que entender adequada;

- a) as informações inseridas na Declaração de Informações para Fornecimento – DIF não deverão divergir das constantes do documento fiscal ou equivalente legal;

## **CLÁUSULA DÉCIMA SEGUNDA – CONDUTA ÉTICA DO CONTRATADO E DO BNDES**

O **CONTRATADO** e o **BNDES** comprometem-se a manter a integridade nas relações público-privadas, agindo de boa-fé e de acordo com os princípios da moralidade administrativa e da impessoalidade, além de pautar sua conduta por preceitos éticos e, em especial, por sua responsabilidade socioambiental.

### **Parágrafo Primeiro**

Em atendimento ao disposto no *caput* desta Cláusula, o **CONTRATADO** obriga-se, inclusive, a:

I. não oferecer, prometer, dar, autorizar, solicitar ou aceitar, direta ou indiretamente, qualquer vantagem indevida, seja pecuniária ou de outra natureza, consistente em fraude, ato de corrupção ou qualquer outra violação de dever legal, relacionada com este Contrato, bem como a tomar todas as medidas ao seu alcance para impedir administradores, empregados, agentes, representantes, fornecedores, contratados ou subcontratados, seus ou de suas controladas, de fazê-lo;

II. impedir o favorecimento ou a participação de empregado ou dirigente do Sistema **BNDES** (**BNDES** e suas subsidiárias) na execução do objeto do presente Contrato;

III. providenciar para que não sejam alocados, na execução dos serviços, familiares de dirigente ou empregado do Sistema **BNDES**, considerando-se familiar o cônjuge, o companheiro ou o parente em linha reta ou colateral, por consanguinidade ou afinidade, até o terceiro grau;

IV. observar a Política para Transações com Partes Relacionadas e o Código de Ética do Sistema **BNDES** vigentes ao tempo da contratação, bem como a Política Corporativa de Integridade do Sistema **BNDES**, assegurando-se de que seus representantes, administradores, todos os profissionais envolvidos na execução do objeto e eventuais subcontratados pautem seu comportamento e sua atuação pelos princípios neles constantes;

V. adotar, na execução dos serviços, boas práticas de sustentabilidade ambiental, de otimização de recursos, de redução de desperdícios e de redução da poluição;

VI. informar imediatamente ao **BNDES** a ocorrência de potencial situação de conflito de interesses, comunicando na mesma oportunidade as medidas que serão adotadas para o tratamento da questão; e

VII. notificar imediatamente o **BNDES** sobre qualquer investigação ou procedimento iniciado por autoridade governamental relacionado à violação de Leis Anticorrupção (nacional ou estrangeira) e/ou de obrigações da empresa, de seus administradores, diretores, prepostos, empregados, representantes ou terceiros a seu serviço, incluindo subcontratados, referentes a este Contrato.



### Parágrafo Segundo

O **BNDES** recomenda, ao **CONTRATADO**, considerar em suas práticas de gestão a implantação de programa de integridade estruturado, voltado à prevenção, detecção e remediação da ocorrência de fraudes e atos de corrupção.

### Parágrafo Terceiro

Verificada uma das situações mencionadas nos incisos II e III do Parágrafo Primeiro desta Cláusula, compete ao **CONTRATADO** afastar imediatamente da execução do Contrato os agentes que impliquem a ocorrência dos impedimentos e favorecimentos aludidos, além de comunicar tal fato ao **BNDES**, sem prejuízo de apuração de sua responsabilidade, caso tenha agido de má-fé.

### Parágrafo Quarto

O **CONTRATADO** declara ter conhecimento do Código de Ética do Sistema **BNDES**, bem como da Política Corporativa de Integridade do Sistema **BNDES**, que poderão ser consultados por intermédio do sítio eletrônico [www.bndes.gov.br](http://www.bndes.gov.br) ou requisitados ao Gestor do Contrato.

### Parágrafo Quinto

Eventuais irregularidades ou descumprimentos das normas internas do **BNDES** ou da legislação vigente podem ser denunciados à Ouvidoria por qualquer cidadão através dos seguintes canais: página na *internet* ([www.bndes.gov.br/ouvidoria](http://www.bndes.gov.br/ouvidoria)); correio (Caixa Postal 15054, CEP 20031-120, Rio de Janeiro – RJ); e telefone (0800 702 6307).

## CLÁUSULA DÉCIMA TERCEIRA – SIGILO DAS INFORMAÇÕES

Cabe ao **CONTRATADO** cumprir as seguintes regras de sigilo e assegurar a aceitação e adesão às mesmas por profissionais que integrem ou venham a integrar a sua equipe na prestação do objeto deste Contrato, as quais perdurarão, inclusive, após a cessação do vínculo contratual e da prestação dos serviços:

- I. cumprir as diretrizes e normas da Política Corporativa de Segurança da Informação do **BNDES**, necessárias para assegurar a integridade e o sigilo das informações;
- II. não acessar informações sigilosas do **BNDES**, salvo quando previamente autorizado por escrito;
- III. sempre que tiver acesso às informações mencionadas no inciso anterior:
  - a) manter sigilo dessas informações, não podendo copiá-las, reproduzi-las, retê-las ou praticar qualquer outra forma de uso que não seja imprescindível para a adequada prestação do objeto deste Contrato;
  - b) limitar o acesso às informações aos profissionais envolvidos na prestação dos serviços objeto deste Contrato, os quais deverão estar cientes da natureza sigilosa das informações e das obrigações e responsabilidades decorrentes do uso dessas informações; e

c) informar imediatamente ao **BNDES** qualquer violação das regras de sigilo ora estabelecidas que tenha ocorrido por sua ação ou omissão, independentemente da existência de dolo, bem como dos profissionais envolvidos, adotando todas as orientações do **BNDES** para remediar a violação;

IV. entregar ao **BNDES**, ao término da vigência deste Contrato, todo e qualquer material de propriedade deste, inclusive notas pessoais envolvendo matéria sigilosa e registro de documentos de qualquer natureza que tenham sido criados, usados ou mantidos sob seu controle ou posse, assumindo o compromisso de não utilizar qualquer informação sigilosa a que teve acesso no âmbito deste Contrato;

V. apresentar, antes do início da prestação dos serviços, Termos de Confidencialidade, conforme minuta constante do Anexo V (Minuta de Termo de Confidencialidade para Profissionais) deste Contrato, assinados pelos profissionais que acessarão informações sigilosas, devendo referida obrigação ser também cumprida por ocasião de substituição desses profissionais; e

VI. observar o disposto no Termo de Confidencialidade assinado por seu Representante Legal, constante do Anexo IV (Termo de Confidencialidade para Representante Legal) deste Contrato.

#### **CLÁUSULA DÉCIMA QUARTA – ACESSO E PROTEÇÃO DE DADOS PESSOAIS**

As partes assumem o compromisso de proteger os direitos fundamentais de liberdade e de privacidade, relativos ao tratamento de dados pessoais, nos meios físicos e digitais, devendo, para tanto, adotar medidas de boa governança sob o aspecto técnico, jurídico e administrativo, inclusive de segurança, e observar que:

I.Eventual tratamento de dados pessoais em razão do presente Contrato deverá ser realizado conforme os parâmetros previstos na legislação, especialmente na Lei nº 13.709/2018 – Lei Geral de Proteção de Dados Pessoais - LGPD, dentro de propósitos legítimos, específicos, explícitos e informados ao titular;

II.O tratamento será limitado às atividades necessárias ao atingimento das finalidades contratuais e, caso seja necessário, ao cumprimento de suas obrigações legais ou regulatórias, sejam de ordem principal ou acessória, observando-se que, em caso de necessidade de coleta de dados pessoais diretamente pelo **CONTRATADO**, esta será realizada mediante prévia aprovação do **BNDES**, responsabilizando-se o **CONTRATADO** por obter o consentimento dos titulares, salvo nos casos em que a legislação dispense tal medida;

III.O **CONTRATADO** deverá seguir as instruções recebidas do **BNDES** em relação ao tratamento de dados pessoais;

IV.No caso de tratamento de dados pessoais realizado pelo **CONTRATADO** para cumprimento de suas obrigações legais ou para atendimento de suas próprias finalidades, o **BNDES** não será considerado “Controlador de Dados Pessoais” e, sim, o **CONTRATADO**;

- V. Os dados coletados somente poderão ser utilizados pelas partes, seus representantes, empregados e prestadores de serviços diretamente alocados na execução contratual, sendo que, em hipótese alguma, poderão ser compartilhados ou utilizados para outros fins, sem a prévia autorização do **BNDES**, ou caso haja alguma ordem judicial, observando-se as medidas legalmente previstas para tanto;
- VI. O **CONTRATADO** deve manter a confidencialidade dos dados pessoais obtidos em razão do presente contrato, devendo adotar as medidas técnicas e administrativas adequadas e necessárias, visando assegurar a proteção dos dados, nos termos do artigo 46 da LGPD, de modo a garantir um nível apropriado de segurança e a prevenção e mitigação de eventuais riscos;
- VII. Os dados deverão ser armazenados de maneira segura pelo **CONTRATADO**, que utilizará recursos de segurança da informação e tecnologia adequados, inclusive quanto a mecanismos de detecção e prevenção de ataques cibernéticos e incidentes de segurança da informação.
- VIII. O **CONTRATADO** dará conhecimento formal para seus empregados e/ou prestadores de serviço acerca das disposições previstas nesta Cláusula e na Cláusula de Sigilo das Informações, responsabilizando-se por eventual uso indevido dos dados pessoais, bem como por quaisquer falhas nos sistemas por ela empregados para o tratamento dos dados.
- IX. O **BNDES** possui direito de regresso em face do **CONTRATADO** em razão de eventuais danos causados por este em decorrência do descumprimento das responsabilidades e obrigações previstas no âmbito deste contrato e da Lei Geral de Proteção de Dados Pessoais;
- X. O **CONTRATADO** deverá disponibilizar ao titular do dado um canal ou sistema em que seja garantida consulta facilitada e gratuita sobre a forma, a duração do tratamento e a integralidade de seus dados pessoais.
- XI. O **CONTRATADO** deverá informar imediatamente ao **BNDES** todas as solicitações recebidas em razão do exercício dos direitos pelo titular dos dados relacionados a este Contrato, seguindo as orientações fixadas pelo **BNDES** e pela legislação em vigor para o adequado endereçamento das demandas.
- XII. O **CONTRATADO** deverá manter registro de todas as operações de tratamento de dados pessoais que realizar no âmbito do Contrato disponibilizando, sempre que solicitado pelo **BNDES**, as informações necessárias à produção do Relatório de Impacto de Dados Pessoais, disposto no artigo 5º, XVII, da Lei Geral de Proteção de Dados Pessoais.
- XIII. Qualquer incidente ao qual o **CONTRATADO** tiver dado causa e que implique em violação ou risco de violação ou vazamento de dados pessoais deverá ser prontamente comunicado ao **BNDES**, informando-se também todas as providências adotadas e os dados pessoais eventualmente afetados, cabendo ao **CONTRATADO**

disponibilizar as informações e documentos solicitados e colaborar com qualquer investigação ou auditoria que venha a ser realizada.

**XIV.** Ao final da vigência do Contrato, o **CONTRATADO** deverá eliminar de sua base de informações todo e qualquer dado pessoal que tenha tido acesso em razão da execução do objeto contratado, salvo quando tenha que manter a informação para o cumprimento de obrigação legal.

#### **Parágrafo Primeiro**

As Partes reconhecem que, se durante a execução do Contrato armazenarem, coletarem, tratarem ou de qualquer outra forma processarem dados pessoais, no sentido dado pela legislação vigente aplicável, o **BNDES** será considerado “Controlador de Dados”, e o **CONTRATADO** “Operador” ou “Processador de Dados”, salvo nas situações expressas em contrário nesse Contrato. Contudo, caso o **CONTRATADO** descumpra as obrigações prevista na legislação de proteção de dados ou as instruções do **BNDES**, será equiparado a “Controlador de Dados”, inclusive para fins de sua responsabilização por eventuais danos causados.

#### **Parágrafo Segundo**

Cada uma das Partes será controladora independente, para os fins desse **CONTRATO**, cabendo definir individualmente as bases legais apropriadas e diretrizes para as operações de tratamento, em relação aos seguintes dados pessoais: (i) que vierem a coletar diretamente junto aos respectivos titulares, desde que essa operação de tratamento se dê com base em suas próprias decisões; (ii) oriundos de suas próprias bases de dados; e (iii) relativos ao seu corpo de colaboradores, funcionários e/ou prepostos envolvidos para a regular execução deste Contrato.

#### **Parágrafo Terceiro**

Caso o **CONTRATADO** disponibilize dados de terceiros, além das obrigações no *caput* desta Cláusula, deve se responsabilizar por eventuais danos que o **BNDES** venha a sofrer em decorrência de uso indevido de dados pessoais por parte do **CONTRATADO**, sempre que ficar comprovado que houve falha de segurança técnica e administrativa, descumprimento de regras previstas na legislação de proteção à privacidade e dados pessoais, e das orientações do **BNDES**, sem prejuízo das penalidades deste Contrato.

#### **Parágrafo Quarto**

A assinatura deste Contrato importa na manifestação de inequívoco consentimento do titular, seja ele pessoa física direta ou indiretamente relacionada ao **CONTRATADO**, inclusive sócios, representantes legais, empregados, contratados e/ou terceirizados, quando for o caso, dos dados pessoais que tenham se tornados públicos como condição para participação na licitação e para contratação, para tratamento pelo **BNDES**, na forma da Lei nº 13.709/2018. Poderão ser solicitados pelo **BNDES** dados pessoais adicionais a fim de viabilizar o cumprimento de obrigação legal.

#### **Parágrafo Quinto**

Os representantes legais signatários do presente autorizam a divulgação dos dados pessoais expressamente contidos nos documentos decorrentes do procedimento de licitação, tais como nome, CPF, e-mail, telefone e cargo, para fins de publicidade das

contratações administrativas no site institucional do **BNDES** e em cumprimento à Lei nº 12.527/ 2011 (Lei de Acesso à Informação).

#### **Parágrafo Sexto**

As partes comprometem-se a coletar o consentimento, quando necessário, conforme previsto na Lei nº 13.709/2018 (Lei Geral de Proteção de Dados Pessoais - LGPD), bem como informar aos titulares dos dados pessoais mencionados no presente instrumento, para as finalidades descritas no parágrafo acima.

#### **CLÁUSULA DÉCIMA QUINTA – OBRIGAÇÕES DO BNDES**

Além de outras obrigações estipuladas neste Instrumento, em seus anexos ou nas leis vigentes, particularmente na Lei nº 13.303/2016, ou que entrarem em vigor, constituem obrigações do **BNDES**:

- I. realizar os pagamentos devidos ao **CONTRATADO**, nas condições estabelecidas neste Contrato;
- II. designar, como Gestor do Contrato, Gedir Fabiano de Moraes Gonçalves, que atualmente exerce a função de Coordenador de Serviços da ATI/DESET/GPRO, a quem caberá o acompanhamento, a fiscalização e a avaliação da execução dos serviços, bem como a liquidação da despesa e o atestado de cumprimento das obrigações assumidas;
- III. designar, como substituto do Gestor do Contrato, para atuar em sua eventual ausência, Leonardo Ferreira Moura e Felipe Belsholff Pina, que atualmente exerce estão lotados na ATI/DESET/GPRO;
- IV. alterar, quando conveniente, o Gestor do Contrato e/ou o seu substituto, por outro profissional, mediante comunicação escrita ao **CONTRATADO**;
- V. designar o Fiscal do Contrato que auxiliará o Gestor do Contrato no acompanhamento, na fiscalização e na avaliação da execução do objeto;
- VI. designar a Comissão de Recebimento, a quem caberá o recebimento do objeto, em conjunto com o Gestor do Contrato;
- VII. fornecer ao **CONTRATADO**, quando solicitado ao Gestor do Contrato, acesso ao Código de Ética do Sistema **BNDES**, da Política Corporativa de Integridade do Sistema **BNDES** e da Política Corporativa de Segurança da Informação do **BNDES**;
- VIII. colocar à disposição do **CONTRATADO** todas as informações necessárias à perfeita execução dos serviços objeto deste Contrato; e
- IX. comunicar ao **CONTRATADO**, por escrito:
  - a) quaisquer instruções ou procedimentos sobre assuntos relacionados ao Contrato;
  - b) a abertura de procedimento administrativo para a apuração de condutas irregulares do **CONTRATADO**, concedendo-lhe prazo para defesa; e
  - c) a aplicação de eventual penalidade, nos termos deste Contrato.

## CLÁUSULA DÉCIMA SEXTA – EQUIDADE DE GÊNERO E VALORIZAÇÃO DA DIVERSIDADE

O **CONTRATADO** deverá comprovar, sempre que solicitado pelo **BNDES**, a inexistência de decisão administrativa final sancionadora, exarada por autoridade ou órgão competente, em razão da prática de atos, pelo próprio **CONTRATADO** ou dirigentes, administradores ou sócios majoritários, que importem em discriminação de raça, etnia ou gênero, exploração irregular, ilegal ou criminosa do trabalho infantil ou prática relacionada ao trabalho em condições análogas à escravidão, e/ou de sentença condenatória transitada em julgado, proferida em decorrência dos referidos atos, ou, ainda, de outros que caracterizem assédio moral ou sexual, violência contra a mulher, idoso ou pessoa com deficiência ou importem em crime contra o meio ambiente ou proveito criminoso da prostituição.

### Parágrafo Primeiro

Na hipótese de ter havido decisão administrativa e/ou sentença condenatória, nos termos referidos no *caput* desta Cláusula, a execução do objeto contratual poderá ser suspensa pelo **BNDES** até a comprovação do cumprimento da reparação imposta ou da reabilitação do **CONTRATADO** ou de seus dirigentes, conforme o caso.

### Parágrafo Segundo

A comprovação a que se refere o *caput* desta Cláusula será realizada por meio de declaração, sem prejuízo da verificação do sistema informativo interno do **BNDES** – Sistema de Gerenciamento do Cadastro de Entidades (N02), acerca da inexistência de sanção em face do **CONTRATADO** e/ou de seus dirigentes, administradores ou sócios majoritários que impeça a contratação.

## CLÁUSULA DÉCIMA SÉTIMA – CESSÃO DE CONTRATO OU DE CRÉDITO, SUCESSÃO CONTRATUAL E SUBCONTRATAÇÃO

É vedada a cessão deste Contrato, total ou parcialmente, ou de qualquer crédito dele decorrente, bem como a emissão, por parte do **CONTRATADO**, de qualquer título de crédito em razão do mesmo.

### Parágrafo Primeiro

É admitida a sucessão contratual nas hipóteses em que o **CONTRATADO** realizar as operações societárias de fusão, cisão ou incorporação, condicionada aos seguintes requisitos:

- I. aquiescência prévia do **BNDES**, que analisará eventuais riscos ou prejuízos decorrentes de tal alteração contratual; e
- II. manutenção de todas as condições contratuais e requisitos de habilitação originais.

### Parágrafo Segundo

Caso ocorra a sucessão contratual admitida no Parágrafo anterior, o sucessor assumirá integralmente a posição do sucedido, passando a ser responsável pela execução do

presente Contrato, fazendo jus, por conseguinte, ao recebimento dos créditos dele decorrentes.

### Parágrafo Terceiro

É vedada a subcontratação para a execução do objeto deste Contrato.

## CLÁUSULA DÉCIMA OITAVA – PENALIDADES

Em caso de inexecução total ou parcial do Contrato, inclusive de descumprimento de exigência expressamente formulada pelo **BNDES** ou de inobservância de qualquer obrigação legal, bem como em caso de mora, sem motivo justificado, o **CONTRATADO** ficará sujeito às seguintes penalidades:

- I. advertência;
- II. multa, de acordo com o Anexo I (Termo de Referência); e
- III. suspensão temporária de participação em licitação e impedimento de contratar com o **BNDES**, por prazo não superior a 2 (dois) anos, apurado de acordo com a gravidade da infração.

### Parágrafo Primeiro

As penalidades serão aplicadas observadas as normas do Regulamento de Licitações e Contratos do **SISTEMA BNDES**.

## Parágrafo Segundo

Contra a decisão de aplicação de penalidade, o **CONTRATADO** poderá requerer a reconsideração para a decisão de advertência, ou interpor o recurso cabível para as demais penalidades, na forma e no prazo previstos no Regulamento de Licitações e Contratos do **SISTEMA BNDES**.

### Parágrafo Terceiro

A imposição de penalidade prevista nesta Cláusula não impede a extinção do Contrato pelo **BNDES**, nos termos da legislação aplicável e da Cláusula de Extinção do Contrato.

### Parágrafo Quarto

A multa poderá ser aplicada juntamente com as demais penalidades.

## Parágrafo Quinto

A multa aplicada ao **CONTRATADO** e os prejuízos causados ao **BNDES** serão deduzidos de quaisquer créditos a ele devidos, assim como da garantia prestada, ressalvada a possibilidade de cobrança judicial da diferença eventualmente não coberta pelos mencionados créditos.

## Parágrafo Sexto

No caso de atos lesivos à Administração Pública, nacional ou estrangeira, observar-se-ão os termos da Lei nº 12.846/2013.





- I. consensualmente, formalizada em autorização escrita e fundamentada do **BNDES**, mediante aviso prévio por escrito, com antecedência mínima de 90 (noventa) dias ou de prazo menor a ser negociado pelas partes à época da rescisão;
- II. em razão do inadimplemento total ou parcial de qualquer de suas obrigações, cabendo à parte inocente notificar a outra por escrito, assinalando-lhe prazo razoável para o cumprimento das obrigações, quando o mesmo não for previamente fixado neste instrumento ou em seus anexos;
- III. na ausência de liberação, por parte do **BNDES**, de área, local ou objeto necessário para a sua execução, nos prazos contratuais;
- IV. em virtude da suspensão da execução do Contrato, por ordem escrita do **BNDES**, por prazo superior a 120 (cento e vinte) dias ou ainda por repetidas suspensões que totalizem o mesmo prazo;
- V. quando for decretada a falência do **CONTRATADO**;
- VI. caso o **CONTRATADO** perca uma das condições de habilitação exigidas quando da contratação;
- VII. na hipótese de descumprimento do previsto na Cláusula de Cessão de Contrato ou de Crédito, Sucessão Contratual e Subcontratação;
- VIII. caso o **CONTRATADO** seja declarada inidônea pela União, por Estado ou pelo Distrito Federal;
- IX. em função da suspensão do direito de o **CONTRATADO** licitar ou contratar com o **BNDES**;
- X. na hipótese de caracterização de ato lesivo à Administração Pública, nos termos da Lei nº 12.846/2013, cometido pelo **CONTRATADO** no processo de contratação ou por ocasião da execução contratual;
- XI. em razão da dissolução do **CONTRATADO**; e
- XII. quando da ocorrência de caso fortuito ou de força maior, regularmente comprovado, impeditivo da execução do Contrato.

#### **Parágrafo Primeiro**

Caracteriza inadimplemento das obrigações de pagamento pecuniário do presente Contrato, a mora superior a 90 (noventa) dias.

#### **Parágrafo Segundo**

Os casos de extinção contratual convencionados no *caput* desta Cláusula deverão ser precedidos de notificação escrita à outra parte do Contrato, e de oportunidade de defesa, dispensada a necessidade de interpelação judicial.

#### **CLÁUSULA VIGÉSIMA PRIMEIRA – DISPOSIÇÕES FINAIS**

Este Contrato representa todo o acordo entre as partes com relação ao objeto nele previsto.

#### **Parágrafo Primeiro**

Integram o presente Contrato:

Anexo I - Termo de Referência do Pregão Eletrônico nº 013/2026 - BNDES

Anexo II - Proposta

Anexo III - Matriz de Risco

Anexo IV - Termo de Confidencialidade para Representante Legal

Anexo V - Minuta de Termo de Confidencialidade para Profissionais

### **Parágrafo Segundo**

A omissão ou tolerância quanto à exigência do estrito cumprimento das obrigações contratuais ou ao exercício de prerrogativa decorrente deste Contrato não constituirá renúncia ou novação nem impedirá as partes de exercerem os seus direitos a qualquer tempo.

### **CLÁUSULA VIGÉSIMA SEGUNDA – FORO**

É competente o foro da cidade do Rio de Janeiro para solucionar eventuais litígios decorrentes deste Contrato, afastado qualquer outro, por mais privilegiado que seja.

As partes consideram, para todos os efeitos, a data da última assinatura digital como a data de formalização jurídica deste instrumento.

As folhas deste contrato foram conferidas por [REDACTED], advogado(a) do **BNDES**, por autorização do representante legal que o assina.

---

**BANCO NACIONAL DE DESENVOLVIMENTO ECONÔMICO E SOCIAL – BNDES**

---

**CONTRATADO**

**PREGÃO ELETRÔNICO Nº 013/2026 - BNDES**  
**ANEXO IV – MATRIZ DE RISCOS**

<b>Categoria do Risco</b>	<b>Descrição</b>	<b>Consequência</b>	<b>Medidas Mitigadoras</b>	<b>Alocação do Risco</b>
Risco Atinente ao Tempo da Execução	Atraso na execução do objeto contratual por culpa da Contratada.	Possibilidade de período sem cobertura dos serviços contratuais previstos e aplicação de penalidades.	Diligência da empresa contratada na execução contratual.	Contratada.
	Fatos retardadores ou impeditivos da execução do Contrato próprios do risco ordinário da atividade empresarial ou da execução.	Possibilidade de período sem cobertura dos serviços contratuais previstos e orientação técnica.	Planejamento empresarial.	Contratada.
	Atraso na execução do objeto contratual por culpa do BNDES.	Possibilidade de Período sem cobertura dos serviços contratuais previstos.	Cumprimento pelo BNDES das atividades necessárias a regular execução contratual.	BNDES.
	Fatos retardadores ou impeditivos da execução do Contrato que não estejam na sua álea ordinária, tais como fatos do príncipe, caso fortuito ou de força maior, bem como o retardamento determinado pelo BNDES, que comprovadamente repercute no preço contratado, observada a disciplina contratual.	Aumento do custo do produto e/ou do serviço.	Revisão de preço.	BNDES.

<b>Categoria do Risco</b>	<b>Descrição</b>	<b>Consequência</b>	<b>Medidas Mitigadoras</b>	<b>Alocação do Risco</b>
Risco da Atividade Empresarial	Alteração de enquadramento tributário, em razão do resultado ou de mudança da atividade empresarial, bem como por erro da Contratada na avaliação da hipótese de incidência tributária.	Aumento ou diminuição do lucro da Contratada.	Planejamento tributário.	Contratada.
	Variação da inflação.	Aumento ou diminuição do custo do produto e/ou do serviço.	Previsão de reajuste anual.	BNDES, até o índice de reajuste; Contratada, se acima do índice de reajuste.
	Variação da taxa de câmbio.	Aumento ou diminuição do custo do produto e/ou do serviço.	Instrumentos financeiros de proteção cambial (hedge).	Contratada.
	Elevação dos custos operacionais para o desenvolvimento da atividade empresarial em geral e para a execução do objeto em particular, tais como aumento de preço de insumos, prestadores de serviços e mão de obra.	Aumento do custo do produto e/ou do serviço.	Reajuste anual de preço.	BNDES.
	Elevação de custos operacionais definidos na linha anterior, quando superior ao índice de reajuste previsto na Cláusula de Equilíbrio Econômico-Financeiro do Contrato.	Aumento do custo do produto e/ou do serviço.	Planejamento empresarial.	Contratada.

<b>Categoria do Risco</b>	<b>Descrição</b>	<b>Consequência</b>	<b>Medidas Mitigadoras</b>	<b>Alocação do Risco</b>
Risco Técnico e/ou Operacional	Impossibilidade de instalação de atualização e/ou correção fornecida nos termos dos serviços de suporte, em decorrência de customização realizada pelo BNDES e/ou terceiro a seu serviço.	Problemas na operação do <i>software</i> .	Mapeamento de customizações e planejamento na implementação de melhorias do <i>software</i> .	BNDES.
Risco Tributário e Fiscal (não tributário).	Responsabilização do BNDES por recolhimento indevido em valor menor ou maior que o necessário, ou ainda de ausência de recolhimento, quando devido, sem que haja culpa do BNDES.	Débito ou crédito tributário ou fiscal (não tributário).	Ressarcimento, pelo Contratado, ou retenção de pagamento e compensação com valores a este devidos, da quantia despendida pelo BNDES.	Contratada.
Risco Tributário e Fiscal	Majoração de alíquotas dos tributos incidentes sobre a prestação dos serviços objeto do contrato.	Aumento do valor total do contrato.	Reequilíbrio contratual.	BNDES.

**PREGÃO ELETRÔNICO Nº 013/2026 - BNDES**  
**ANEXO V – MODELOS DE DECLARAÇÃO**

**MODELO A**

**DECLARAÇÃO DE INEXISTÊNCIA DE IMPEDIMENTOS DE PARTICIPAÇÃO E DE  
CONTRATAÇÃO**

**Ref.: Pregão Eletrônico nº 013/2026- BNDES**

\_\_\_\_\_, CNPJ nº \_\_\_\_\_, sediada em \_\_\_\_\_, por intermédio de seu Representante Legal, o(a) Sr(a). \_\_\_\_\_, inscrito no CPF sob o nº \_\_\_\_\_, DECLARA, sob as penas da lei, a inexistência de impedimentos normativos à contratação com o BNDES ou suas subsidiárias<sup>1</sup>, declarando ainda que:

**I.** em relação ao art. 38 da Lei n.º 13.303/2016:

- a)** não possui administrador ou sócio detentor de mais de 5% (cinco por cento) do capital social que seja diretor ou empregado do BNDES ou de suas subsidiárias;
- b)** não está cumprindo penalidade de suspensão temporária de participação em licitação e impedimento de contratar com o BNDES ou com suas subsidiárias;
- c)** não foi declarada inidônea pela União, por Estado ou pelo Distrito Federal, enquanto perdurarem os efeitos da sanção;
- d)** não possui sócio ou administrador que seja sócio de outra empresa que está suspensa, impedida ou declarada inidônea;
- e)** não possui sócio ou administrador que tenha sido sócio ou administrador de outra empresa suspensa, impedida ou declarada inidônea, no período dos fatos que deram ensejo à sanção;
- f)** que não tem, nos seus quadros de diretoria, pessoa que participou, em razão de vínculo de mesma natureza, de empresa declarada inidônea;
- g)** que não possui sócio que tenha terminado seu prazo de gestão ou rompido seu vínculo com o BNDES ou suas subsidiárias há menos de 6 (seis) meses; e
- h)** não possui administrador ou sócio com poder de direção que seja familiar, até o terceiro grau civil, de detentor de cargo em comissão ou função de confiança que atue na área responsável pela demanda ou contratação ou de autoridade a ele hierarquicamente superior no âmbito do BNDES.

---

<sup>1</sup> BNDES Participações S/A – BNDESPAR e a Agência Especial de Financiamento Industrial – FINAME



**II.** não está proibido de licitar e contratar com a Administração Pública, bem como de receber incentivos, subsídios, subvenções, doações ou empréstimos de pessoas jurídicas de direito público ou de pessoas jurídicas controladas pelo Poder Público<sup>2</sup>;

**III.** em relação à Política de Equidade de Gênero e Valorização da Diversidade do Sistema BNDES<sup>3</sup>, inexistente decisão administrativa final sancionadora, exarada por autoridade ou órgão competente, em razão da prática de atos, pela sociedade ou por seus dirigentes, que importem em discriminação de raça, etnia ou gênero, exploração irregular, ilegal ou criminosa do trabalho infantil ou prática relacionada ao trabalho em condições análogas à escravidão, e/ou de sentença condenatória transitada em julgado, proferida em decorrência dos referidos atos, ou ainda, de outros que caracterizem assédio moral ou sexual, violência contra a mulher, idoso ou pessoa com deficiência, ou importem em crime contra o meio ambiente ou proveito criminoso da prostituição;

**IV.** em relação à Política para Transações com Partes Relacionadas:

- a) não é controlada por Superintendente, Diretor ou membro de Órgão previsto no estatuto social das empresas do Sistema BNDES;
- b) não é controlada por cônjuge, companheiro ou parentes, consanguíneos ou afins, até o 2º grau, de qualquer pessoa referida no inciso (i) acima;

**V.** em relação à Política Corporativa de Prevenção à Lavagem de Dinheiro e ao Financiamento do Terrorismo do Sistema BNDES, que:

- a) atua em estrita conformidade com a Política Corporativa de Prevenção à Lavagem de Dinheiro e ao Financiamento do Terrorismo do Sistema BNDES (PPLDT);
- b) não está envolvido, direta ou indiretamente, em quaisquer atividades ilícitas, incluindo, mas não se limitando a lavagem de dinheiro, financiamento ao terrorismo ou proliferação de armas de destruição em massa;
- c) não é alvo de sanções internacionais, especialmente aquelas previstas pela Lei nº 13.810/2019 e monitoradas em conformidade com normativos vigentes;
- d) compromete-se a colaborar com quaisquer diligências solicitadas pelo BNDES para fins de PLDFT, mantendo total transparência e fornecendo informações ou documentos adicionais sempre que necessário.

**VI.** não emprega menor de dezoito anos em trabalho noturno, perigoso ou insalubre e não emprega menor de dezesseis anos, salvo na condição de aprendiz a partir dos quatorze anos;

---

<sup>2</sup> Este inciso alcança todas as sanções de impedimento de licitar e contratar previstas nos demais dispositivos legais, tais como as decorrentes da Lei nº 8.429/1992, da Lei nº 9.605/1998, da Lei nº 9.504/1997 e as decorrentes de práticas lesivas à Administração Pública nos termos da Lei nº 12.846/2013.

<sup>3</sup> Disponível em <https://ri.bndes.gov.br/governanca-corporativa/estatutos-codigo-e-politicas>.

**VII.** compromete-se a informar ao BNDES, a qualquer tempo, a alteração das condições declaradas acima;

**VIII.** está plenamente ciente do teor e da extensão desta declaração e que detém plenos poderes e informações para firmá-la;

**IX.** não designará, para a execução dos serviços ora contratados, profissionais que sejam cônjuge, companheiro(a) ou parente, em linha reta ou colateral, por consanguinidade ou afinidade, até o terceiro grau, de empregado ou dirigente do Sistema BNDES.

**Local, data.**

**Assinatura do representante legal.**

## MODELO B

### MODELO DE ATESTADO DE CAPACIDADE TÉCNICA

\_\_\_\_\_, sociedade inscrita no CNPJ sob o nº \_\_\_\_\_, e situada à \_\_\_\_\_, por seu representante, **ATESTA**, para fins de comprovação junto ao Banco Econômico de Desenvolvimento Econômico e Social – **BNDES**, que a sociedade \_\_\_\_\_, inscrita no CNPJ sob o nº \_\_\_\_\_, [executou / executa / forneceu] \_\_\_\_\_ para esta atestante, de forma satisfatória, não havendo em nossos registros nenhum fato que desabone a conduta da sociedade e sua responsabilidade em relação aos compromissos assumidos.

#### **Dados do Contrato:**

Contrato nº \_\_\_\_\_

Local de execução do objeto contratado: \_\_\_\_\_

Data de início de execução do objeto: \_\_\_\_/\_\_\_\_/\_\_\_\_

Data de término da execução do objeto: \_\_\_\_/\_\_\_\_/\_\_\_\_ (real ou prevista)

#### **Descrição do Objeto Contratado:**

\_\_\_\_\_  
\_\_\_\_\_  
\_\_\_\_\_  
\_\_\_\_\_

#### **Dados de contato do Representante do Atestante:**

Nome: \_\_\_\_\_

Cargo/Função: \_\_\_\_\_

Telefone: \_\_\_\_\_

E-mail: \_\_\_\_\_

Local e data:

\_\_\_\_\_  
assinatura do representante do Atestante

Obs.: A descrição do objeto deverá conter dados suficientes à aferição, pelo **BNDES**, de sua similaridade com o objeto ora licitado, nos termos do Edital.

Obs.: Este atestado deve ser emitido em papel timbrado da sociedade atestante.

## MODELO C

### MODELO DE DECLARAÇÃO DE ATENDIMENTO AOS REQUISITOS

**Referência:** Pregão nº 013/2026

**Data:** \_\_ / \_\_ /2026

**Empresa:** *(nome do Licitante)*

Declaro, na qualidade de representante legal da empresa \_\_\_\_\_, que a proposta comercial referente ao pregão \_\_\_\_/\_\_\_\_ atende a todos os prazos, requisitos e especificações do Termo de Referência (ANEXO I) do edital.

Tabela – comprovação de atendimento ponto a ponto  
(Exemplo de formato e conteúdo de tabela. Conteúdo completo da tabela está disponibilizado em formato Excel em conjunto com o edital)

Código do item das especificações	Descrição	Referência na documentação oficial	Observações
8.1	(...)	Proposta Comercial, página yy	
8.2	(...)	Installation Guide pág.xx, parágrafo yy	
8.2.1	(...)	Datasheet pág.xx, parágrafo yy	

\_\_\_\_\_ (nome e assinatura) \_\_\_\_\_

Nome completo, telefone, e-mail e fax

**MODELO D**

**MODELO DE DECLARAÇÃO DE ATENDIMENTO À GARANTIA E ASSISTÊNCIA  
TÉCNICA**

**Referência: Pregão nº 013/2026**

**Data: \_\_ / \_\_ /2026**

**Empresa:** *(nome do Licitante)*

Declaro, na qualidade de representante legal da empresa \_\_\_\_\_, que esta contratará, junto ao fabricante dos equipamentos a serem fornecidos, a garantia e assistência técnica, nas condições definidas no item **Erro! Fonte de referência não encontrada.** do ANEXO I ao edital, a serem prestados através da rede de assistência técnica autorizada pelo fabricante em território nacional, para todo o material e equipamentos fornecidos.

\_\_\_\_\_ (nome e assinatura) \_\_\_\_\_

Nome completo, telefone, e-mail e fax

## MODELO E

### DECLARAÇÃO DE INFORMAÇÕES PARA FORNECIMENTO – DIF

#### Instruções para Preenchimento:

- 1) Antes de começar a preencher, favor ler a aba Instruções Gerais deste arquivo;
- 2) Preencher apenas os campos hachurados em azul. O restante da planilha está bloqueado;
- 3) Cada campo tem comentários para auxiliar o preenchimento. Passe o mouse para acessar os comentários;
- 4) Preencher uma DIF para cada unidade econômica do fornecedor (matriz e/ou filiais), que vierem a efetivamente fornecer o produto e/ou prestar o serviço. Nesse caso, os documentos de cobrança deverão ser emitidos por estas unidades econômicas; e
- 5) Preencher uma DIF para cada subcontratado do fornecedor que emitir documentos de cobrança contra o BNDES.

#### 1) CONTRATANTE

Banco Nacional de Desenvolvimento Econômico e Social - BNDES CNPJ: 33.657.248/0001-89 Inscr. Mun.: 047.146-1  
Endereço: Avenida República do Chile, 100, Centro, CEP 20031-917 Rio de Janeiro - RJ

#### 2) DADOS CADASTRAIS DO FORNECEDOR OU DO(S) SUBCONTRATADO(S)

☐ FORNECEDOR ☐ SUBCONTRATADO

Razão Social/Nome:

Endereço Completo:

DADOS*	PESSOA JURÍDICA		PESSOA FÍSICA
CNPJ/CPF			
NIT/PIS/PASEP			
Natureza Jurídica			
Entidade Sem Fins Lucrativos	<input type="checkbox"/> Sim	<input type="checkbox"/> Não	
Entidade Beneficente de Assistência Social	<input type="checkbox"/> Sim	<input type="checkbox"/> Não	
CÓDIGO CNAE(i) - Atividade Principal / N° CBO(ii)			
CÓDIGO CNAE da Atividade do fornecimento:			
Inscrição Estadual			
Inscrição Municipal			
Código CFOP(iii)			
Classificação NCM(iv)			
Optante SIMPLES NACIONAL	<input type="checkbox"/> Optante	<input type="checkbox"/> Não optante	
Optante pelo SIMEI(v)	<input type="checkbox"/> Optante	<input type="checkbox"/> Não optante	

(i) CNAE - Classificação Nacional de Atividades Econômicas; (ii) CBO - Classificação Brasileira de Ocupações; (iii) CFOP - Código Fiscal de Operações e Prestações; (iv) NCM - Nomenclatura Comum do Mercosul; e (v) SIMEI - Sistema de recolhimento em valores fixos mensais dos tributos abrangidos pelo Simples Nacional, devidos pelo Microempreendedor Individual (MEI).

#### 3) OBJETO DO FORNECIMENTO

☐ PRODUTO ☐ SERVIÇO ☐ PRODUTO E SERVIÇO

OBJETO:

#### 4) CONDIÇÕES DO FORNECIMENTO

PRODUTO/SERVIÇO	VALOR BRUTO (R\$)	MUNICÍPIO(S) DA ENTREGA E/OU PRESTAÇÃO
PRODUTO		
SERVIÇO		
TOTAL	-	

Valor Bruto é o valor referente ao escopo desta DIF, sem nenhuma dedução de tributos. Não considerar valores de fornecimento de outras unidades econômicas ou subcontratações.

☐ Subcontratação (para os casos permitidos na Lei 8.666/93) N° de subcontratações:

#### TIPO DE DOCUMENTO A SER ENCAMINHADO\*:

NF ☐ NF-e ☐ NFS-e ☐ DANFE ☐ RPCI ☐ RECIBO ☐ OUTROS ☐

QUAIS?

\* As siglas mencionadas neste campo têm o significado a seguir: (i) NF - Nota Fiscal; (ii) NF-e - Nota Fiscal Eletrônica; (iii) NFS-e - Nota Fiscal de Serviço Eletrônica; (iv) DANFE - Documento Auxiliar da Nota Fiscal Eletrônica; e (v) RPCI - Recibo de Pagamento a Contribuinte Individual (antigo RPA - Recibo de Pagamento a Autônomo).

## 5) INCIDÊNCIAS TRIBUTÁRIAS

Diretrizes básicas para preenchimento:

### 1) IRPJ, CSLL, PIS/PASEP e COFINS:

- 1.1) Observar o art. 34 da Lei nº 10.833/03, que trata da obrigação das empresas públicas (BNDES) em efetuar as retenções na fonte, a que se referem o art. 64 da Lei nº 9.430/96; e
- 1.2) Observar a IN RFB nº 1.234/12.

### 2) RETENÇÃO PREVIDENCIÁRIA (INSS) - aplicável aos casos de cessão de mão-de-obra ou empreitada:

- 2.1) Observar a IN RFB nº 971/09, em especial a partir do art. 112, bem como o art. 7º da Lei nº 12.546/11; e
- 2.2) Observar a CNAE da atividade principal, bem como a CNAE da atividade relacionada à prestação do serviço (CNAE principal ou secundário).

### 3) ISS:

- 3.1) Observar a Lei Complementar (LC) nº 116/03, em especial a regra geral contida no caput do art. 3º, que o ISS é devido "no município do estabelecimento do prestador do serviço";
- 3.2) Verificar se a categoria de serviço prestado se enquadra nas exceções previstas no art. 3º da LC nº 116/03, em que o ISS é devido no "local da prestação";
- 3.3) Consultar os regulamentos de ISS específicos de cada município do(s) local(is) da prestação do serviço, tendo em vista a previsão contida no art. 6º da LC nº 116/2003, especialmente o regulamento do município competente para a cobrança do ISS; e
- 3.4) Considerar os registros nos cadastros municipais de empresas prestadoras de outros municípios, se aplicável (verificar CEPOM/Rio de Janeiro).

### 4) SIMPLES NACIONAL, ENTIDADE SEM FINS LUCRATIVOS e ENTIDADE BENEFICENTE DE ASSISTÊNCIA SOCIAL:

- 4.1) Optante pelo Simples Nacional (salvo os serviços de construção civil, paisagismo, vigilância, limpeza ou conservação, e serviços advocatícios) ou Entidade Beneficente de Assistência Social **NÃO** estão sujeitos à retenção da Contribuição Previdenciária (INSS), (conforme art. 18, § 5º-C da LC 123/06 ou art. 149 da IN RFB nº 971/09, respectivamente); e
- 4.2) Optante pelo Simples Nacional, Entidade Sem Fins Lucrativos ou Entidade Beneficente de Assistência Social **NÃO** estão sujeitos à retenção dos Tributos Federais (IRPJ, CSLL, PIS/PASEP e COFINS), observado o art. 6º da IN RFB nº 1.234/12, devendo enviar a declaração prevista no Anexo II, III ou IV; conforme enquadramento. No caso de Entidade Beneficente de Assistência Social, que atue nas áreas da saúde, da educação e/ou da assistência social, será necessário adicionalmente enviar o Certificado de Entidade Beneficente de Assistência Social (CEBAS), conforme art. 6º, § 6º e 7º da IN RFB 1.234/12, alterada pela IN RFB 1.540/15. Nos termos do § 7º do art. da 6º da IN RFB nº 1.243/2012, não serão aceitos comprovantes de protocolos de requerimento de concessão ou renovação do CEBAS.

## ENQUADRAMENTOS E RETENÇÕES TRIBUTÁRIAS

### ENQUADRAMENTOS E RETENÇÕES TRIBUTÁRIAS DOS PRODUTOS A SEREM FORNECIDOS

Preencher os valores dos produtos/mercadorias faturados diretamente contra o BNDES

TRIBUTO	VALOR DO PRODUTO R\$ ( A )	BENEFÍCIO FISCAL		BASE DE CÁLCULO R\$ ( C )	ALÍQUOTA % ( D )	VALOR A SER RETIDO R\$ E = ( C x D )	BASE LEGAL DO BENEFÍCIO FISCAL ( SE APLICÁVEL )
		MARQUE COM "X" ( B )					
IRPJ	-	<input type="checkbox"/> SIM	<input type="checkbox"/> NÃO				
CSLL		<input type="checkbox"/> SIM	<input type="checkbox"/> NÃO		1,00%		
PIS/PASEP		<input type="checkbox"/> SIM	<input type="checkbox"/> NÃO		0,65%		
COFINS		<input type="checkbox"/> SIM	<input type="checkbox"/> NÃO		3,00%		
ICMS		<input type="checkbox"/> SIM	<input type="checkbox"/> NÃO				

**Observação 1:** O BNDES **NÃO** é contribuinte do ICMS, por isso, **NÃO** se aplicam alíquotas interestaduais.

**Observação 2:** Se o fornecimento implicar em produtos que estejam sujeitos a enquadramentos tributários distintos, preencha uma DIF para cada caso.

### ENQUADRAMENTOS E RETENÇÕES TRIBUTÁRIAS DOS SERVIÇOS A SEREM PRESTADOS

Conferir o enquadramento do serviço na LC nº 116/03 (campos "COD LC 116/03" e "DESCRIÇÃO"), e informar a inscrição no Cadastro de Empresas Prestadoras de Outros Municípios - CEPOM/Rio de Janeiro, se aplicáveis:

COD LC 116/03	DESCRIÇÃO	COD CEPOM/RJ

Enquadrar o serviço como cessão de mão de obra / empreitada:

Marque com "X" as respostas ao lado das quatro perguntas a seguir, para determinação de existência de retenção previdenciária.

- a) Os serviços, no todo ou em parte, podem ser enquadrados no Anexo I? (veja aba " Anexos I e II " deste arquivo)
- b) Os serviços, no todo ou em parte, podem ser enquadrados no Anexo II? (veja aba " Anexos I e II " deste arquivo)
- c) Os serviços serão prestados nas dependências do BNDES ou em local por ele estabelecido?
- d) Os serviços contratados são de necessidade contínua do BNDES?

Se as respostas "a" e "c" forem SIM, haverá retenção previdenciária.

Se as respostas "b", "c" e "d" forem SIM, haverá retenção previdenciária.

Caso não sejam satisfeitas as combinações acima, não haverá retenção previdenciária.

De acordo com as respostas acima, haverá retenção previdenciária? (conforme IN RFB nº 971/2009)

<input type="checkbox"/> Sim	<input type="checkbox"/> Não
<input type="checkbox"/> Sim	<input type="checkbox"/> Não
<input type="checkbox"/> Sim	<input type="checkbox"/> Não
<input type="checkbox"/> Sim	<input type="checkbox"/> Não

Preencher com os valores referentes aos serviços faturados diretamente contra o BNDES

TRIBUTOS	VALOR DO SERVIÇO R\$ (A)	BENEFÍCIO FISCAL		BASE DE CÁLCULO R\$ (C)	ALÍQUOTA % (D)	VALOR A SER RETIDO R\$ E = (C x D)	BASE LEGAL DO BENEFÍCIO FISCAL (SE APLICÁVEL)
		MARQUE COM "X" (B)					
IRPJ	-	<input checked="" type="checkbox"/> SIM	<input type="checkbox"/> NÃO				
CSLL		<input checked="" type="checkbox"/> SIM	<input type="checkbox"/> NÃO		1,00%		
PIS/PASEP		<input checked="" type="checkbox"/> SIM	<input type="checkbox"/> NÃO		0,65%		
COFINS		<input checked="" type="checkbox"/> SIM	<input type="checkbox"/> NÃO		3,00%		
ICMS		<input type="checkbox"/> SIM	<input type="checkbox"/> NÃO				
ISS		<input type="checkbox"/> SIM	<input type="checkbox"/> NÃO				
INSS		<input type="checkbox"/> SIM	<input type="checkbox"/> NÃO				

**Observação 1:** O BNDES **NÃO** é contribuinte do ICMS, **NÃO** se aplicando a alíquota interestadual.

**Observação 2:** Se o fornecimento implicar em serviços que estejam sujeitos a enquadramentos tributários distintos, preencha uma DIF para cada caso.

Declaro para os devidos fins que são verdadeiras todas as informações aqui prestadas ao contratante pelo que me responsabilizo civil e criminalmente, bem como que a apresentação desta declaração não dispensa a minha obrigação como fornecedor/subcontratado de apresentar outras declarações eventualmente exigidas pela legislação.

Nome: \_\_\_\_\_ CPF: \_\_\_\_\_ Função na Empresa: \_\_\_\_\_

Local e data: \_\_\_\_\_, \_\_\_\_\_ de \_\_\_\_\_ de \_\_\_\_\_.  
Assinatura do representante legal do fornecedor / subcontratado

Contador: \_\_\_\_\_ CRC: \_\_\_\_\_  
Assinatura do contador do fornecedor / subcontratado



**PREGÃO ELETRÔNICO Nº 013/2026 - BNDES**  
**ANEXO VI – MINUTAS DE TERMO DE CONFIDENCIALIDADE**

**MODELO A**

**TERMO DE CONFIDENCIALIDADE E TRATAMENTO DE DADOS PESSOAIS PARA CONTRATOS ADMINISTRATIVOS**

\_\_\_\_\_  
(*Identificação da empresa – CNPJ, Razão Social, etc*)  
por intermédio de seu representante legal, \_\_\_\_\_  
(*identificação do representante legal – Nome e CPF*)  
\_\_\_\_\_, doravante designado simplesmente **RESPONSÁVEL**, se compromete, por intermédio do presente TERMO DE CONFIDENCIALIDADE E TRATAMENTO DE DADOS PESSOAIS, a tratar adequadamente os dados pessoais e a não divulgar sem autorização quaisquer informações de propriedade do Banco Nacional de Desenvolvimento Econômico e Social - BNDES e de suas Subsidiárias BNDES Participações S.A. - BNDESPAR e Agência Especial de Financiamento Industrial S.A. FINAME, doravante simplesmente designados como **EMPRESAS DO SISTEMA BNDES**, em conformidade com as seguintes cláusulas e condições:

**CLÁUSULA PRIMEIRA**

O **RESPONSÁVEL** reconhece que, em razão da sua prestação de serviços às **EMPRESAS DO SISTEMA BNDES** – Contrato OCS nº \_\_\_\_/\_\_\_\_, celebrado em \_\_\_\_/\_\_\_\_/\_\_\_\_, estabelece contato com informações privadas das **EMPRESAS DO SISTEMA BNDES**, que podem e devem ser conceituadas como segredo de indústria ou de negócio. Estas informações devem ser tratadas confidencialmente sob qualquer condição e não podem ser divulgadas a terceiros não autorizados, aí se incluindo os próprios empregados das **EMPRESAS DO SISTEMA BNDES** e do **RESPONSÁVEL**, sem a expressa e escrita autorização do representante legal signatário do Contrato ora referido.

## CLÁUSULA SEGUNDA

As informações a serem tratadas confidencialmente são aquelas assim consideradas no âmbito das **EMPRESAS DO SISTEMA BNDES** e que, por sua natureza, não são ou não deveriam ser de conhecimento de terceiros, tais como:

- I. Listagens e documentações com informações sigilosas ou confidenciais a que venha a ter acesso;
- II. Documentos relativos a estratégias econômicas, financeiras, de investimentos, de captações de recursos, de marketing, de clientes e respectivas informações, armazenadas sob qualquer forma, inclusive informatizadas;
- III. Metodologias e ferramentas de desenvolvimento de produtos e serviços elaborados pelas **EMPRESAS DO SISTEMA BNDES** ou por terceiros para as **EMPRESAS DO SISTEMA BNDES**;
- IV. Valores e informações de natureza operacional, financeira, administrativa, contábil e jurídica;
- V. Documentos e informações utilizados na execução dos serviços do contrato OCS nº \_\_\_\_\_/\_\_\_\_\_.

## CLÁUSULA TERCEIRA

O **RESPONSÁVEL** reconhece que as referências dos incisos I a V da Cláusula Segunda deste Termo são meramente exemplificativas, e que outras hipóteses de confidencialidade que já existam ou venham ser como tal definidas no futuro devem ser mantidas sob sigilo.

### Parágrafo Único

Em caso de dúvida acerca da natureza confidencial de determinada informação, o **RESPONSÁVEL** deverá mantê-la sob sigilo até que venha a ser autorizado expressamente pelo representante legal das **EMPRESAS DO SISTEMA BNDES**, signatário do Contrato OCS nº \_\_\_\_\_/\_\_\_\_\_, a tratá-la diferentemente. Em hipótese alguma a ausência de manifestação expressa das **EMPRESAS DO SISTEMA**

**BNDES** poderá ser interpretada como liberação de qualquer dos compromissos ora assumidos.

#### **CLÁUSULA QUARTA**

O **RESPONSÁVEL** recolherá, ao término do Contrato OCS nº \_\_\_\_\_/\_\_\_\_\_, para imediata devolução às **EMPRESAS DO SISTEMA BNDES**, todo e qualquer material de propriedade deste, inclusive notas pessoais envolvendo matéria sigilosa a este relacionada, dados pessoais, registro de documentos de qualquer natureza que tenham sido criados, usados ou mantidos sob seu controle ou posse seja de seus empregados, prepostos, prestadores de serviço seja de fornecedores, com vínculo empregatício ou eventual com o **RESPONSÁVEL**, assumindo o compromisso de não utilizar qualquer informação sigilosa ou confidencial, dado pessoal a que teve acesso enquanto contratado pelas **EMPRESAS DO SISTEMA BNDES**.

#### **Parágrafo Único**

O **RESPONSÁVEL** determinará a todos os seus empregados, prepostos e prestadores de serviço que estejam, direta ou indiretamente, envolvidos com a prestação de serviços objeto do Contrato OCS nº \_\_\_\_\_/\_\_\_\_\_, a observância do presente Termo, adotando todas as precauções e medidas para que as obrigações oriundas do presente instrumento sejam efetivamente observadas.

#### **CLÁUSULA QUINTA**

O **RESPONSÁVEL** obriga-se a informar imediatamente às **EMPRESAS DO SISTEMA BNDES** qualquer violação das regras de sigilo ora estabelecidas que tenha ocorrido por sua ação ou omissão, independentemente da existência de dolo, bem como de seus empregados, prepostos e prestadores de serviço.

#### **CLÁUSULA SEXTA**

O **RESPONSÁVEL** obriga-se a tratar os dados pessoais que tiver acesso em razão de seu relacionamento com as **EMPRESAS DO SISTEMA BNDES** unicamente para as

finalidades informadas e/ou autorizadas e se o tratamento fundamentar-se em uma das situações previstas no art. 7º ou 11 da LGPD, observando a [Política Corporativa de Proteção de Dados Pessoais do Sistema BNDES](#) (PCPD) e a [Política Corporativa de Segurança da Informação do Sistema BNDES](#) (PCSI), ambas das EMPRESAS DO SISTEMA BNDES, bem como o seguinte:

- a) Os dados pessoais sensíveis só poderão ser compartilhados com terceiros nas hipóteses previstas na legislação de proteção de dados pessoais, quando houver, por exemplo, o consentimento específico do titular de dados pessoais, quando necessário ao cumprimento de obrigação legal ou regulatória, à execução de política pública, ao exercício regular de direito e para garantia da prevenção à fraude e da segurança do titular de dados pessoais.
  - a.1) São entendidos como dados pessoais sensíveis, nos termos do inciso III do artigo 7º da LGPD, os dados pessoais sobre origem racial ou étnica, convicção religiosa, opinião política, filiação a sindicato ou a organização de caráter religioso, filosófico ou político, dado referente à saúde ou à vida sexual, dado genético ou biométrico; e
- b) O RESPONSÁVEL deve comunicar, sem prejuízo de tomar outras medidas indicadas na PCSI, prontamente, sobre qualquer incidente com dados pessoais, aos quais teve acesso em razão da assinatura deste Termo, inclusive sobre o vazamento de dados pessoais.

## CLÁUSULA SÉTIMA

O descumprimento de quaisquer das cláusulas do presente Termo acarretará responsabilização civil e criminal dos que, comprovadamente, estiverem envolvidos no descumprimento ou violação, bem como do **RESPONSÁVEL**, no que for cabível.

#### **CLÁUSULA OITAVA**

As obrigações a que alude este instrumento perdurarão inclusive após a cessação do vínculo contratual entre o **RESPONSÁVEL** e as **EMPRESAS DO SISTEMA BNDES** e abrangem as informações presentes e futuras.

#### **CLÁUSULA NONA**

O **RESPONSÁVEL** se compromete no âmbito do Contrato objeto do presente Termo, a apresentar às **EMPRESAS DO BNDES** declaração individual de adesão e aceitação das cláusulas do **Termo de Confidencialidade para Profissionais Terceirizados**, de cada integrante ou participante da equipe que prestar ou vier a prestar os serviços especificados no Contrato OCS nº \_\_\_\_/\_\_\_\_.

DE ACORDO,

Rio de Janeiro, \_\_\_\_ de \_\_\_\_\_ de 20\_\_\_\_.

---

RESPONSÁVEL

## MODELO B

### TERMO DE CONFIDENCIALIDADE E TRATAMENTO DE DADOS PESSOAIS PARA PROFISSIONAIS

\_\_\_\_\_  
(*identificação – Nome e CPF*), doravante designado simplesmente **RESPONSÁVEL**, compromete-se, por intermédio do presente TERMO DE CONFIDENCIALIDADE E TRATAMENTO DE DADOS PESSOAIS, a tratar adequadamente os dados pessoais e a não divulgar sem autorização quaisquer informações de propriedade do Banco Nacional de Desenvolvimento Econômico e Social - BNDES e de suas Subsidiárias BNDES Participações S.A. - BNDESPAR e Agência Especial de Financiamento Industrial S.A. FINAME, doravante simplesmente designados como **EMPRESAS DO SISTEMA BNDES**, em conformidade com as seguintes cláusulas e condições:

#### CLÁUSULA PRIMEIRA

O **RESPONSÁVEL** reconhece que, em razão da sua prestação de serviços às **EMPRESAS DO SISTEMA BNDES** – Contrato OCS nº \_\_\_\_/\_\_\_\_\_, celebrado em \_\_\_\_/\_\_\_\_/\_\_\_\_\_, estabelece contato com informações privadas das **EMPRESAS DO SISTEMA BNDES**, que podem e devem ser conceituadas como segredo de indústria ou de negócio. Estas informações devem ser tratadas confidencialmente sob qualquer condição e não podem ser divulgadas a terceiros não autorizados, aí se incluindo os próprios empregados das **EMPRESAS DO SISTEMA BNDES** e do **RESPONSÁVEL**, sem a expressa e escrita autorização do representante legal signatário do Contrato ora referido.

#### CLÁUSULA SEGUNDA

As informações a serem tratadas confidencialmente são aquelas assim consideradas no âmbito das **EMPRESAS DO SISTEMA BNDES** e que, por sua natureza, não são ou não deveriam ser de conhecimento de terceiros, tais como:

- I. Listagens e documentações com informações sigilosas ou confidenciais a que venha a ter acesso enquanto contratado por empresa que preste serviço às **EMPRESAS DO SISTEMA BNDES**;
- II. Documentos relativos a estratégias econômicas, financeiras, de investimentos, de captações de recursos, de marketing, de clientes e respectivas informações, armazenadas sob qualquer forma, inclusive informatizadas;
- III. Metodologias e ferramentas de desenvolvimento de produtos e serviços elaborados pelas **EMPRESAS DO SISTEMA BNDES** ou por terceiros para as **EMPRESAS DO SISTEMA BNDES**;
- IV. Valores e informações de natureza operacional, financeira, administrativa, contábil e jurídica;
- V. Documentos e informações utilizados na execução dos serviços do contrato OCS nº \_\_\_\_\_/\_\_\_\_\_.

### **CLÁUSULA TERCEIRA**

O **RESPONSÁVEL** reconhece que as referências dos incisos I a V da Cláusula Segunda deste Termo são meramente exemplificativas, e que outras hipóteses de confidencialidade que já existam ou venham a ser como tal definidas no futuro devem ser mantidas sob sigilo.

#### **Parágrafo Único**

Em caso de dúvida acerca da natureza confidencial de determinada informação, o **RESPONSÁVEL** deverá mantê-la sob sigilo até que venha a ser autorizado expressamente pelo representante legal das **EMPRESAS DO SISTEMA BNDES**, signatário do Contrato OCS nº \_\_\_\_\_/\_\_\_\_\_, a tratá-la diferentemente. Em hipótese alguma a ausência de manifestação expressa das **EMPRESAS DO SISTEMA BNDES** poderá ser interpretada como liberação de qualquer dos compromissos ora assumidos.



#### CLÁUSULA QUARTA

O **RESPONSÁVEL** recolherá, ao término do Contrato OCS nº \_\_\_\_\_/\_\_\_\_\_, para imediata devolução às **EMPRESAS DO SISTEMA BNDES**, todo e qualquer material de propriedade destas, inclusive notas pessoais envolvendo matéria sigilosa a este relacionada, dados pessoais, registro de documentos de qualquer natureza que tenham sido criados, usados ou mantidos sob seu controle ou posse, assumindo o compromisso de não utilizar qualquer informação sigilosa ou confidencial e dados pessoais a que teve acesso enquanto contratado pelas **EMPRESAS DO SISTEMA BNDES**.

##### Parágrafo Único

O **RESPONSÁVEL** adotará todas as precauções e medidas para que as obrigações oriundas do presente instrumento sejam efetivamente observadas.

#### CLÁUSULA QUINTA

O **RESPONSÁVEL** obriga-se a informar imediatamente às **EMPRESAS DO SISTEMA BNDES** qualquer violação das regras de sigilo ora estabelecidas que tenha ocorrido por sua ação ou omissão, independentemente da existência de dolo.

#### CLÁUSULA SEXTA

O **RESPONSÁVEL** obriga-se a tratar os dados pessoais a que tiver acesso em razão do Contrato OCS nº \_\_\_\_\_/\_\_\_\_\_, com as **EMPRESAS DO SISTEMA BNDES** unicamente para as finalidades informadas e/ou autorizadas e se o tratamento fundamentar-se em uma das situações previstas no art. 7º ou 11 da LGPD, observando a [Política Corporativa de Proteção de Dados Pessoais do Sistema BNDES](#) (PCPD) e a [Política Corporativa de Segurança da Informação do Sistema BNDES](#) (PCSI), ambas das **EMPRESAS DO SISTEMA BNDES**, bem como o seguinte:

- a) Os dados pessoais sensíveis só poderão ser compartilhados com terceiros nas hipóteses previstas na legislação de proteção de dados pessoais, quando houver, por exemplo, o consentimento específico do titular de dados pessoais, quando

necessário ao cumprimento de obrigação legal ou regulatória, à execução de política pública, ao exercício regular de direito e para garantia da prevenção à fraude e da segurança do titular de dados pessoais.

- a.1) São entendidos como dados pessoais sensíveis, nos termos do inciso III do artigo 7º da LGPD, os dados pessoais sobre origem racial ou étnica, convicção religiosa, opinião política, filiação a sindicato ou a organização de caráter religioso, filosófico ou político, dado referente à saúde ou à vida sexual, dado genético ou biométrico; e
- b) O RESPONSÁVEL deve comunicar, sem prejuízo de tomar outras medidas indicadas na PCSI, as EMPRESAS DO SISTEMA BNDES, prontamente, sobre qualquer incidente com dados pessoais, aos quais teve acesso em razão da assinatura deste Termo, inclusive sobre o vazamento de dados pessoais.

### **CLÁUSULA SÉTIMA**

O descumprimento de quaisquer das cláusulas do presente Termo acarretará responsabilização civil e criminal dos que, comprovadamente, estiverem envolvidos no descumprimento ou violação.

### **CLÁUSULA OITAVA**

As obrigações a que alude este instrumento perdurarão inclusive após a cessação da prestação de serviços objeto do Contrato OCS nº \_\_\_\_/\_\_\_\_, e abrangem as informações presentes e futuras.

DE ACORDO,

Rio de Janeiro, \_\_\_\_ de \_\_\_\_\_ de 20\_\_\_\_.

---

**RESPONSÁVEL**